EL DIARIO PALENTINO

EL DIA DE PALENCIA

Martes, 20 de febrero de 1990

Núm. 15.084. Precio 60 pesetas

Fundado en 1881

Suquía, reelegido presidente de la Conferencia Episcopal

MADRID, EFE.

El arzobispo de Madrid-Alcalá, cardenal Angel Suquía, ha sido reelegido, para un periodo de tres años, presidente de la Conferencia Episcopal Española.

Suquía fue elegido hoy en el pleno que el Episcopal celebra en Madrid por 45 votos de los 72 prelados que asisten al pleno. El arzobispo de Zaragoza, Elías Yanes, obtuvo 22 votos; el arzobispo de Oviedo, Gabino Díaz Merchán, 3; el arzobispo de Toledo, cardenal Marcelo González, 1; y el arzobispo auxiliar de Granada, Fernando Sebastián, 1.

SUQUIA, UN PRESIDENTE AL BORDE DE LA JUBILACION

MADRID, EFE.

El cardenal Angel Suquía, guipuzcoano de 74 años, fue reelegido hoy presidente de la Conferencia Episcopal Española para un nuevo trienio, un año antes de que cumpla la edad de jubilación.

Según el canon 401 del Código de Derecho Canónigo, cuando un obispo cumple los 75 años debe presentar su jubilación ante el Papa, aunque sólo en una fecha indicativa, ya que aquél puede aceptárselo o no.

En el caso de que Juan Pablo II aceptara la renuncia de Angel Suquía, el próximo año debería celebrarse una nueva asamblea, esta vez con carácter extraordinario, aunque algunos de los obispos reunidos desde ayer en Madrid ponen en duda que esto pueda suceder.

Angel Suquía Goicoechea, considerado en medios eclesiásticos de talante conservador, nació en Zaldivia (Guipuzcoa) el 2 de octubre de 1916. Fue ordenado sacerdote en el verano de 1940 y consagrado obispo en mayo de 1966.

Desde 1928 a 1939 cursó sus estudios eclesiásticos en el seminario de Vitoria y se doctoró en Teología en 1949, en la Universidad Gregoriana de Roma. En 1985, fue elevado al cardenalato por el Papa Juan Pablo II.

Fue arzobispo de Santiago de Compostela y presidente de la Comisión Episcopal de Seminario y Universidades y de la Comisión Episcopal Mixta de Obispos y Superiores Mayores.

Desde 1983 es arzobispo de la diócesis de Madrid-Alcalá y desde 1987 presidente de la Conferencia Episcopal Española, cargo para el que hoy ha sido reelegido por un periodo de tres años.

FOTO LUIS

VISITA INSTITUCIONAL.- El presidente de la Junta de Castilla y León, Jesús Posada, visitó ayer las localidades norteñas palentinas de Aguilar de Campoo y Cervera de Pisuerga. Por la tarde celebró en nuestra capital una rueda de prensa en la que confirmó la instalación en Valladolid de una factoría de montaje de la nueva sociedad Renault-Chrysler, como primer paso para un futuro industrial esperanzador en la región. En la imagen, Jesús Posada aparece en el Ayuntamiento de Cervera abordado por unos jóvenes que le plantearon diversos temas, a los que contestó cordialmente el presidente.

(Paginas 7, 10 y 11)

Sin acercamiento en cuanto al salario social

Acuerdo sobre el subsidio agrario

Madrid, (EFE).-El Gobierno y los sindicatos UGT y CC.OO. cerraron esta madrugada el bloque de negociación relativo a protección social con acuerdo sobre reforma del subsidio agrario, y sin ningún acercamiento en cuanto al salario social.

El acuerdo sobre la reforma del subsidio agrario recoge modificaciones como la introducción del contrato para los eventuales del campo, la "modulación" de la protección según edades, el establecimiento de límites máximos de rentas familiares para tener derecho a la percepción y la formación de consejos comarcales de empleo.

Las dos partes acordaron el establecimiento del contrato para los trabajadores eventuales del campo para evitar la compra de peonadas, aunque la fórmula concreta habrá de ser precisada por un grupo de trabajo en el plazo de dos meses.

El acuerdo recoge igualmente un límite máximo de rentas familiares para tener derecho al cobro del subsidio, de tal forma que en el caso de que en la unidad familiar haya un miembro en edad legal de trabajar, el tope será el del Salario Mínimo Interprofesional (SMI).

Para unidades con dos miembros en edad laboral, tendrán derecho a este subsidio si perciben rentas por debajo del doble del SMI; 2,75 veces el SMI con tres miembros en edad laboral; 3,5 veces el SMI en el caso de cuatro miembros y 4 veces el SMI en el caso de 5 o más miembros en edad laboral.

El texto firmado hoy por Gobierno y sindicatos contempla modificaciones en relación con la duración del subsidio, en el sentido de reducirla para los menores de 25 años desempleados e intensificarla para los mayores de 52 años.

En cuanto a los menores de 20 años sin responsabilidades familiares que hayan cotizado 60 jornadas o más en el Régimen Especial Agrario de la Seguridad Social (REASS), tendrán derecho a 1,5 días de subsidio por cada día cotizado, con un máximo de 180 días.

Las personas comprendidas entre los 20 y los 25 años tendrán derecho al cobro de 2 días de subsidio por cada día cotizado, también con un máximo de 180 días.

En lo que respecta a los mayores de 52 años desempleados y que hayan cotizado 60 o más jornadas en el REASS, se incrementa el máximo de días cobrados, y así, los comprendidos entre 52 y 55 años cobrarán hasta 240 días; entre 55 y 60 años, 270 días, y a partir de 60 años, 300 días.

También se reduce la edad necesaria para tener derecho al subsidio indefinido de los 55 años que contemplaba el derecho de 1989 hasta los 52 años.

Respecto a los Consejos Comarcales de Empleo, se constituirán 63 en las Comunidades Autónomas de Andalucía y Extremadura y 27 en otras tantas zonas de Castilla-León, Castilla-La Mancha, Murcia, País Valenciano y Canarias, que tendrán carácter tripartito.

FOTO LUIS

Nicolás Redondo, en Palencia

Se mostró satisfecho de lo conseguido en la concertación social

(Página 5)

La Audiencia rechaza la querella del Fiscal contra «El Mundo»

Madrid, EFE.

El juez central de instrucción número cuatro, Carlos Divar, ha acordado hoy no admitir a trámite la querella presentada por el fiscal general del Estado, Leopoldo Torres, contra el diario "El Mundo" por un presunto delito de calumnias al Gobierno.

La Audiencia Nacional rechaza la querella, según Torres, por estimar la inexistencia de delito. El fiscal ha anunciado intención de presentar un recurso de reforma y el subsidiario de apelación.

PALENCIA

Proyecto de rehabilitación del Canal de Castilla (Página 5)

Acuerdos de las Comisiones Municipales de Obras y de Urbanismo (Página 6)

Sucesos: Detenciones y robos (Página 6)

Asamblea Regional de Cámaras de Comercio (Página 7)

M.C.D.2022

MIERCOLES

21

Santoral: Ss. Pedro Damián ob. y dr.; Maximiano y Severiano obs.; Zacarías patriarca; Randoaldo mj.; Vérulo, Félix, Secundino, Saturnino, Fortunato, Siricio, Sérvulo, Claudio, Sabino y Máximo ms.; Leonor reina.

Sale el sol a las 08,01 h. y se pone a las 18,57 h. La luna sale a las 05,38 h. y se pone a las 14,42 h. Luna nueva el 25 en Piscis.

Refrán: "A quien le duele la buba, ese la estruja".

EFEMERIDES

1714 Las distintas fuerzas marítimas de España pasan a llamarse Armada Real.

1807 Con autorización del Papa Pío VII, se acuerda en España la enajenación de la séptima parte de los bienes de las iglesias, comunidades religiosas, órdenes militares, etc., para aliviar la angustiosa situación de la Hacienda Pública.

1858 Un fuerte temblor de tierra destruye la ciudad griega de Corinto.

1910 El rey Alfonso XIII firma un decreto de indulto para la mayoría de los condenados por los sucesos de la Semana Trágica de Barcelona.

1965 Asesinado en Nueva York el presidente de la organización negra "Pro Unidad Africa-América", Malcolm Little ("Malcolm X").

1972 Entrevista en Pekín de Nixon y Mao Tse-Tung.

1982 Manuel Fraga Iribarne es elegido presidente de Alianza Popular.

EL DIARIO PALENTINO
EL DIA DE PALENCIA

Palencia: Mayor, 67 – 34001. Apartado de correos, 17
Teléfono: Redacción, 744822. **Anuncios y suscripciones,** 740417
FAX, 743360 **Depósito Legal:** P-2-1958

Presidente editor: José Luis Alonso Almodóvar; **Gerente:** José Luis Alonso Cruz

Director: JOSE MARIA RUIZ DE GOPEGUI Y SANTOYO. **Redactor jefe:** Gonzalo Ortega Aragón
Jefe de talleres: Francisco del Campo

Ventanal

Osorno: Pila bautismal románica de la parroquia.

CARTELERA

DONSANTIAGO: *"El club de los poetas muertos"* (5,30-8,15-10,45)

REY DON SANCHO: *"Ellas los prefieren jóvenes"* (5,30-8,15-10,45)

ORTEGA: *"Sexo, mentiras y cintas de video"* (18) (5,30-8,15-10,45)

AVENIDA 1: *"Aquí huele a muerto"* (T.) (5,30-8,15-10,45) (3.ª semana)

AVENIDA 2: *"Corazones de hierro"* (18) (5,30-8,15-10,45) (2.ª semana)

AVENIDA 3: *"El baile del pato"* (13) (5,30-8,15-10,45)

AVENIDA 4: *"El año de las lluvias torrenciales"* (T.) (5,30-8,15-10,45)

SORTEOS

Lotería primitiva

Jueves, 15 de febrero

11-12-17-22-23-30

C 38

BONOLOTO

Domingo, 18 de febrero

1-5-18-27-35-40

C 46

Lunes, 19 de febrero

16-25-29-31-43-46

C 21

Martes, 20 de febrero

8-16-18-20-25-28

C 34

ONCE

n.º premiado ayer

25466

FARMACIAS

Martes, 20: D.ª Pilar Mañero Pérez (Avda. San Telmo, 13), don Carlos de Fuentes Fenech (Mayor, 66) y doña Begoña Velasco Sáinz de Aja (Paseo del Otero, 65).

Miércoles, 21: Don Javier Atienza Romero (Mayor, 21) y doña Carmen Varona Sánchez (plaza Héroes del Alcázar, 4).

Servicio Nocturno: Don José María Fernández Nieto (Mayor,40). Tfno. 742470. Diariamente desde las 10,30 de la noche.

TELEFONOS

Hospital General "Río Carrión"	72 29 00
Urgencias H."Río Carrión"	74 40 11
Hospital Provincial "San Telmo"	72 82 00
Casa de Socorro	72 24 81
Clínica Cruz Roja	72 41 00
Cruz Roja (urgencias)	72 22 22
Clínica "Virgen de la Salud"	74 77 00
Ambulancias	75 22 40
Policía (urgencias)	0 91
Policía Nacional	74 27 15
Protección Civil	0 06
Bomberos (Palencia capital: 080)	72 11 11
Subsector de Tráfico	72 06 88
Guardia Civil	0 62
Policía Municipal	74 76 77
Ayuntamiento	74 97 00
RENFE -información-	74 30 19
Autobuses RENFE	74 32 22
Taxis: Parada Federación	74 21 26
" " Pasaderas	74 08 10
" " San José	72 00 16
" " San Lázaro	72 20 76
" " Est. RENFE	74 39 19
Iberduero, averías	74 25 57

ACTOS Y CONVOCATORIAS

Novena: La Archicofradía de la real e ilustre esclavitud de N.P. Jesús de Medinaceli celebra hasta el día 27 la novena anual en honor a N.P. Jesús, en la parroquia de San Miguel. Por la mañana a las 9* y a las 12 misas con ejercicio de la novena. Por la tarde, a las 7,30 rosario, novena y misa, en la residencia de los Dominicos.

Congregación Mariana de Señoras: Esta congregación tendrá su retiro mensual el miércoles, día 21, a las 5,30 de la tarde, en la residencia de los Padres Jesuitas.

Exposición: El pintor Julián Martín de Vidales expone en la sala de Cajasalamanca, hasta el 28 de febrero.

UNED: Este miércoles, en la UNED, tendrá lugar una conferencia sobre "Unamuno y la Educación", a cargo de Eloy Sardón Soto, catedrático de Filosofía de la Universidad Católica de Chile. A las 7,30 de la tarde.

Cine : Dentro del ciclo de películas extranjeras en versión original, organizado por la Escuela Oficial de Idiomas, el viernes 23 se proyectará, en el Auditorio de Cajapalencia, la película "Wetherby", de David Hare.

Amas de casa: La Asociación de Amas de Casa, Consumidores y Usuarios Nubis ha organizado una clase de cocina práctica, que se impartirá mañana miércoles, día 21, a las cinco de la tarde, en la sede de la Asociación.

Servicio Militar: Se han convocado las plazas para realizar el Servicio Militar en el voluntariado normal y Cruz Roja. Para más información al respecto dirigirse al Centro Provincial de Reclutamiento, situado en el Gobierno Militar.

M.C.D.2022

¡VOTO A BRIOS!

Naturalmente que una cosa es que usted vote a pérdidas o ganancias y otra que vote por peteneras. En el juego democrático hay triunfos y hay cartas de a dos velas, pero lo que no puede ser es que, a mitad de la jugada, alguien cambie de palo y, cuando usted iba a apostar fuerte, resulta que en la mano sólo le quedan las grancias.

Aquí, o dejamos de jugar al econdite o en vez de votar opciones vamos a terminar todos votando a bríos. Porque ya está bien de mandangas y componendas postelectorales, que ya no sabe uno si estos son escrutinios o es jugar al alce.

Se descubren fraudes e irregularidades en algunas mesas y, después de un parto pensador de algunos meses, resulta que ahora ya vale todo. Vale votar más de la cuenta, votar en ausencia, votar en geminación y hasta votar de rebote. Vale hacer malabarismos en las urnas y sacar palomas donde había conejos.

Va un señor y adquiere un acta de elegido en su corrillo y, cuando le apetece, cuando le conviene o cuando el niño se cabrea, ea, ea, se marcha con su voz y voto al contrario, haciendo muecas burlescas y ciscando unas papeletas que debían ser sagradas. Van unos cuantos, que ni chicha ni limoná, figurantes de una función en marcha, y el día menos pensado se quitan la capa propia, se quedan en blanco y se visten con las plumas que más prometan o puedan prometer. Eso sí, en plan asalariados y si otro da más soldada allá que van con el utillaje. O sea una maravilla de concreción, que ya no se sabe nunca si lo que votas es un cristal a color fijo o a un semáforo descompensado.

Algunos han debido pensar que un partido no es una oferta de servicio sino un bien ganancial. Y que metidos en agujas, ya vale todo. Se engaña a la propia formación, con conductas contrarias a sus principios. Se engaña al electorado, voceando Diego donde se musitó digo. Y se engaña a la democracia, retorciendo su cuello en provecho propio.

Así que a ver si dejamos ya de enjuagues, aceites deslizantes, trasvases, bisagras de quita y pon, aerosoles de tres en uno y saltos de la rana. Porque un sistema pactado se merece más respecto. Y más respeto también la buena voluntad del pueblo. Un pueblo que, después de votar en paz e ilusión un día, a la vista de compinchadas y trafullas, sigue votando todo el rato en una tristísima lengua hebraica. Sigue votando a bríos.

RETABLILLO

AGUA

En la montaña del Norte provincial no hay nieve; algunas "sábanas" en las cresterías y paremos de contar. Aún queda tiempo para que caiga, pero la situación comienza a ser preocupante. Lo normal, lo deseable, es que la zona norte constituya el depósito de "agua helada" para más adelante, mas no es así. Que los pantanos presenten niveles más o menos aceptables no puede hacer que ignoremos que carecen de las reservas, que por torrenteras y ventisqueros bajan sus cuencos cuando llega con la primavera el deshielo.

La situación "de arriba" no puede ser razón, sin embargo, para que el agua del canal de "Los Jardinillos" presente semejante estado. La verdad es que el comportamiento del personal deja bastante que desear y no existe motivo alguno para que acaben en su cauce todos los plásticos habidos y por haber, una vez vaciados de la comida para los patos. Suciedad en cantidades industriales. Hasta huele mal el agua, mas será peor en cuanto el calor propicie la fermentación de tanta porquería, como el canalillo contiene.

Así las cosas, no nos extrañaría que en cualquier momento el pato "Nicolás", con quien de vez en cuando dialoga el vecino de aquí abajo, "Don Elviro", se plante, prepare el hatillo y se vaya en busca de aguas mejores...

YA ES TIEMPO

Atar por ejemplo, unos cartelones a las columnas de la calle Mayor se lleva a cabo en un par de horas. ¿Por qué, entonces, quitarlos una vez que han cumplido su función precisa de casi dos semanas?...

Recientemente nos ocupábamos del deprimente "espectáculo" de los últimos paneles con propaganda colocados en la calle Mayor. Intencionadamente retrasamos el comentario hasta después de lo que anunciaban, para que nadie interpretara mal la "reflexión". Y si en su momento nos parecieron, por impresentables estéticamente, desafortunados los tales paneles, fácil será adivinar qué pensamos cuando ya han transcurrido más de diez días sin quitarlos, lo que, como decimos, se podría haber efectuado en un par de horas.

Palencia, y de manera especial la calle Mayor con tanto edificio en semi-ruinas, deja estéticamente mucho que desear. Que la indiferencia y la pasividad no añadan más brochazos gruesos a semejante cuadro. Nos parece que ya es tiempo de quitar los paneles.

NO LO ENTENDEMOS

El fallo, naturalmente, se encuentra en nuestras menguadas entendederas, no en quienes han redactado la sentencia. En cualquier caso, diremos, como en el tango, que "se nos han secado todas las pilas", no de los timbres, sino de la calculadora, manejándola para ver la manera de adentrarnos en la razón matemática por la cual no tiene importancia que en Pontevedra se hayan escrutado más votos, que votantes y que, por lo tanto, no deben repetirse las elecciones.

Insistimos: el fallo es nuestro, no de la sentencia. Y lo mismo diríamos si la decisión judicial hubiera perjudicado al PSOE, en lugar de favorecerle.

BACHEO

Han comenzado a bachear varias calles. Algún lector, impaciente, nos escribe protestando, porque entiende que el remedio no pasa de constituir una chapuza.

Para empezar, amigo, le diremos que, contra lo que usted opina, nosotros pensamos que ese bacheo no tiene nada que ver con la repetidamente anunciada operación en sesenta y tantas calles, pues si a tal acción se hubiera referido el Ayuntamiento, efectivamente, nos encontraríamos ante un trabajo poco serio.

Ocurre, intuimos, que muchas calles han llegado a tal estado de deterioro, que ya no resisten un bache más y que hasta que el día del aleluya les llegue, las han echado una mano para ir tirando.

Sinceramente esperamos no estar equivocados.

P.M.B.

DON ELVIRO

Por MELLADO

M.C.D.2022

Y AHORA, ¿QUE QUIEREN LOS ESPAÑOLES?

Pedro CARREÑO

Hubo un tiempo, aún demasiado lejano, apenas poco más de una década, en la cual un proyecto de futuro pareció apasionarnos a todos, llenos de entusiasmo por la posibilidad del cambio democrático y por la construcción de un nuevo régimen. Incluso antes de la muerte de Franco se había desplomado por dentro el anterior régimen político –eso me parece que se llama implosión, en física– y las ruinas de todo lo anterior eran muy visibles "Ya hay hombre", había escrito un buen político del tiempo anterior en su diario, y esto era cuando el Jefe del Estado comenzaba a dormirse en los consejos de ministros. La esperanza estaba centrada en el Príncipe, que poco después iba a ser Rey, y todas las miradas estaban puestas no sólo en sus gestos sino también en sus decisiones, porque al menos en teoría tenía todas las potestades y contaba con lo que púdicamente se llamaba "poderes fácticos", que eran sobre todo el Ejército. Después ya se sabe, llegó el cambio político y curiosamente se hizo desde la que parecía sorprendente decisión de dar la Jefatura del Gobierno al secretario general del Movimiento, es decir a Adolfo Suárez, y otro secretario general, que además había sido vicepresidente del Gobierno, recibió la presidencia de las Cortes. Alguien escribió aquello de "qué error, qué inmenso error". Tenía razón, visto desde la óptica de aquel tiempo.

Se cambió de Gobierno, pronto de sistema, y la democracia comenzó a crecer como una planta frágil, que prospera bajo la luz y que cualquiera puede tronchar con el pie, o hacerla morir por falta de cuidados. Los españoles, que tenían enorme esperanzas en el futuro –en su futuro– encajaron en paz el cambio de sistema, luego la Constitución de 1978, después todo lo que vino y por su orden, incluyendo el 23-F. Aun dentro de las peores amenazas, España siguió adelante y se convirtió en una democracia que entonces era ejemplar, y que contaba con el pueblo. Llegaron los partidos políticos, y casi todos menos el socialistas tuvieron que ser inventados, porque se operaba sobre un inmenso vacío. Unos crecieron, otros llegaron a morir, como la UCD, destrozada por sus querellas. El socialismo arrolló en 1982, con sus famosos diez millones de votos. ¿Cuántos tiene hoy? Las cifras son confusas, porque han sido anuladas las elecciones en varias provincias. El entusiasmo de un día se ha ido extinguiendo. La derecha continúa existiendo tras terribles procelas, pero la izquierda está por lo menos partida en dos, y al que fue poderoso Partido Comunista aunque existe, sus raíces están secas. El proyecto comunista de futuro ha muerto en todo el Este europeo. En Rusia misma, va a perder pronto su exclusivismo.

De nosotros mismos, ¿qué se ha hecho? El entusiasmo de un día ha desaparecido, y sólo subsiste el de aquéllos que ostentan un cargo, y otros que lo apetecen, los unos y los otros lanzándose al rostro toneladas de cieno, eso sí, repartidas como ustedes saben muy desigualmente. La clase política atraviesa fenomenal crujía, y la democracia de verdad se ha atrincherado de nuevo en lo que un día se llamó "el parlamento de papel", cuando no había todavía otro parlamento. Quien esto escribe militó en el "parlamento de papel" por lo menos desde los años sesenta, fue procesado varias veces por el desaparecido Tribunal de Orden Público, y luchó con su ejército de papel allí donde fue precisa la ardorosa presencia. Ahora y cuando la democracia está en pie, todo es languidez, atonía, desencanto... El proyecto de cambiar a España, de mudar su piel, se ha ido desvaneciendo en la procesión de los días, en una democracia fáctica que apenas contiene ilusines dentro. No tenemos un parlamento que controle al gobierno-en eso consiste la democracia parlamentaria– sino un gobierno que controla y disciplina al Parlamento. Los papeles se han invertido, y aunque se haya ironizado mucho con aquello de "Montesquieu ha muerto" lo que parece enterrado es el equilibrio de poderes. Solo el del Rey es lo que ha sido, y allí se mantiene erguida y flameante una bandera. La Monarquía no sólo ha mantenido su prestigio sino que lo ha incrementado. En medio de la querella de los partidos y de los intereses, es lo que nos queda. Lo demás atraviesa un fortísimo desprestigio.

De ahí para abajo, y desoyendo las cotidianas querellas partidarias, es la nostalgia y la melancolía lo que imperan. Progresamos económicamente, vivimos en la opulenta España de los banqueros, sigue el crecimiento relativo del bienestar, estamos en la Comunidad Europea y hasta hemos entrado en la OTAN, aunque sea de penalty, y allí seguimos aunque con un pie siempre fuera. "Antes prefiero un país sin gobierno y con periódicos, que un país sin periódicos y con gobierno", decía Jefferson, y ahí siguen los periodistas españoles alzando sus banderas. Honestidad, eficacia, anticorrupción, limpieza... Difícil parece hoy que a eso se vuelva. Los españoles en su mayoría se desinteresan por la política, que se hace a sus espaldas, con listas cerradas que realizan los comités y los intereses creados. Hay democracia, pero está fría como un mármol. No se puede sentir emoción por la piedra, que vive.

¿Nos rendimos? De ninguna manera, y la negativa sale sobre todo de los periodistas, injustamente acusados cuando lo que hay que cambiar no es el espejo, sino el rostro feo de cierta política. Hoy se trata de reclamar, como Ortega en 1930, "el decoro del poder público", tan seriamente comprometido. O eso se consigue, o partidos y aún instituciones naufragarán en el desprestigio. Hay que salvar a la democracia, aunque sea por encima de sus representantes elegidos.

HOMBRES MUERTOS, LIBROS VIVOS

Germán ARCINIEGAS

En una cena íntima, y pensando como es natural en el Rulfo y Borges surgió el tema de la muerte. Los propuso Juan José Arriola como buen mexicano... De la patria de Guadalupe Posada... Pero ¿qué hay de cierto en esto de las sombras y las letras? ¿Están de veras bajo tierra Rulfo y Borges? ¿Se leen ahora menos que ayer? ¿Quién ha dicho que Víctor Hugo ha muerto? ¿Quién ha enterrado a Homero? Stendhal figura como muerto en 1842, cuando **Rojo y Negro** casi no se conocía. Surgió póstumo. Lampedusa, cuyo **Gato Pardo** no ignora hoy ningún italiano, murió antes de publicarse el libro . Tomó vida su nombre después de muerto. Quien infundió la existencia misma y hasta la inmortalidad en la literatura, no fue precisamente la academia, ni la crítica contemporánea, ni el mero hecho de moverse por la calle. Hay casos, sí, Rulfo, Borges, en que la suerte no se opuso a que en vida vivieran, y hay que celebrar esta anticipación al juicio final. Pero lo que emociona es ver creciendo la expresión vital de quienes en apariencia se fueron como si hubiera una comarca afortunada a donde no llega la muerte.

Una cosa es el hombre de carne y hueso y otra el de papel. El de papel tiene su vida aparte. Algunos escribimos como si tuviéramos el destino de los triquitraques. Hacemos mucho ruido y nos quemamos en la vida que toca al simple mortal. Otros están en unos libros que serán por cientos de años o por siglos, cogidos por la mano de Dios. Parecen milagros, y lo son. Es una noche de inspiración descubre el ingenio peregrino un verso, unas palabras, una frase que serán núcleo de un verso, una sentencia, un ensayo. ¿En qué instante se le ocurrió al de Hamlet lo del **Ser o no Ser?** ¿Cuándo al del **Discurso** lo de Pienso luego existo? ¿Cuándo al gran poeta cosa tan trivial como Ojos Claros, serenos...? ¿En qué minuto cada uno de los tres tomó la pluma y trazó esas pocas palabras que de oído, de generación en generación pasan y quedan flotando en el aire, para la eternidad? A lo mejor, ninguno de los tres escribió dos veces esas pocas palabras. Que en nosotros se han reproducido como las arenas del mar.

Un chino –tenía que ser un chino– artesano él, encantado con la poesía del aire, tuvo la extraña idea de hacer unas alas que sostuvieran en la atmósfera del tiempo las palabras, e inventó el papel... Lo mismo hicieron en México los de Netsahualcoyotl... En Europa tuvieron alas de papel Homero, Virgilio... No siempre, para volar, las necesitan el verso, la leyenda, cosas tan caras a los analfabetos... El libro sí, que lleva de una generación a otra, de un continente a otro, es una carga que reqwuiere hasta mil alas... Pero estamos hablando de la vida de los libros. El papel aguanta lo que el pensamiento dura. El libro vano se descuaderna en el viento. El otro, el maravilloso, resiste los siglos de los siglos...

Contribuya a crear vida en el Tercer Mundo

En estos momentos, en varios países del Tercer Mundo es posible la vida gracias a las más de 50.000 personas que colaboran con Intermón.

Usted también puede ayudarnos. Llámenos al (93) 301 29 36 o envíenos este cupón. Su contribución, por modesta que pueda parecerle, nos resultará de gran ayuda.

intermón por un mundo solidario

Roger de Llúria, 15
08010 Barcelona. Tel. (93) 301 29 36

Yo también quiero contribuir a crear vida

Cumplimente este cupón y marque con una cruz (X) la casilla de su elección. Recórtelo y envíelo, en sobre cerrado y franqueado, a: Intermón. Roger de Llúria, 15. 08010 Barcelona.

Nombre y apellidos: _____

Dirección: _____

C.P. _____ Población: _____

Provincia: _____

59 ☐ Adjunto un cheque a nombre de Intermón, para la ayuda al Tercer Mundo.

☐ Estoy dispuesto a colaborar con Intermón. Envíenme información de sus programas de ayuda al Tercer Mundo.

M.C.D.2022

Nicolás Redondo ha presidido en Palencia una reunión regional

«La primera fase de la negociación ha sido muy positiva, aunque hay temas pendientes muy importantes»

Se mostró satisfecho de la marcha de UGT en Castilla-León

Nicolás Redondo, secretario general de la UGT, ha presidido hoy en Palencia una reunión de secretarios generales, de Organización, Comunicación e Imagen, Formación y Administración de las Ejecutivas Provinciales castellano-leonesas. Le acompañaban el secretario de Organización Antón Saracibar y el de Comunicación e Imagen Miguel Angel Ordóñez. Antes de la reunión han comparecido ante los medios informativos en rueda de prensa. La presentó el secretario general de Palencia Javier Donis diciendo que se trataba de una reunión de zona para el trabajo interno.

Redondo con Saracíbar, Ordóñez y Donis durante la rueda de prensa

FOTO LUIS

VALORACION POSITIVA

Nicolás Redondo destacó que la de hoy era la última antes del XXXV Congreso Confederal, en la que se iba a tratar en profundidad de lo conseguido hasta ahora en la negociación de la Propuesta Sindical Prioritaria (PSP). Dijo también que se iban a ocupar de temas sindicales, de la marcha de la negociación colectiva, de la PSP en la comunidad castellano-leonesa y de la negociación con el Gobierno central, con el que se ha llegado a acuerdos importantes en material de protección sindical, Ley de Pensiones Asistenciales, protección familiar, cláusula de garantía y derecho de negociación de los empleados públicos. Respecto a la reunión negociadora mantenida ayer hasta altas horas de la madrugada manifestó que no ha habido acuerdo sobre el salario social, lo cual en opinión de Redondo "es una profunda incoherencia por parte del Gobierno ya que hay comunidades autónomas que ya lo tienen y otras que lo están negociando".

Respecto a lo conseguido hasta ahora destacó como muy positivo el acuerdo sobre el subsidio agrario que da estabilidad a la protección a los jornaleros y se hace extensivo a cuatro comunidades aparte de Andalucía y Extremadura: Castilla-León, Castilla-La Mancha, Murcia y Valencia. Además, añadió, se crearán Consejos Comarcales con participación de Administración, sindicatos y empresarios para acabar con la política "caciquil". Un tema importante que está aún pendiente es el de la Formación que va a negociarse esta semana, terminando así la primera fase de la negociación. Valoró esta primera fase como "muy positiva y hay que congratularse del talante negociador del Gobierno, aunque haya mucho que negociar de la PSP".

Respecto al polémico acuerdo en la construcción manifestó Redondo que afecta a un millón de trabajadores y es muy importante en cuanto a incremento salarial y otras mejoras. No se pronunció sobre si va a presentarse a la reelección en el Congreso Confederal; dijo que no debe dramatizarse la ruptura de la unidad sindical entre UGT y CC.OO., como acaba de suceder en Palencia en el sector de la minería y en el de la limpieza, porque a nivel general se mantiene y es superable. En cuanto a la salud de la UGT en Castilla-León dijo que es muy buena dado el crecimiento medio en un 43,76 por ciento de la afiliación, el de la implantación en los sectores y el aumento de credibilidad y respecto al XXXV Congreso Confederal, a celebrar del 11 al 15 de abril, anunció que tratará exclusivamente temas sindicales como esa mayor implantación y afiliación y la necesidad de responder a las demandas sociales cada vez más diversificadas, incrementando las del sector terciario y sin olvidar las relativas a la ecología.

Sobre los puntos de la PSP pendientes de negociación comentó que los hay muy importantes y quizá el más conflictivo sea el de la revisión de las modalidades de contratación, más incluso que el control de la contratación temporal que hoy en día afecta al 30 por ciento de los trabajadores.

Final del Concurso de disfraces en «Las Huertas»

Más de mil quinientas personas asistieron como espectadores a la final.

Con la asistencia de veintiocho finalistas se celebró ayer, el desfile y entrega de premios del concurso de disfraces que comenzó el día 12 de febrero.

Durante los seis días que ha durado el Concurso, han desfilado más de trescientos niños de todos los colegios de Palencia, que han demostrado un gran interés en esta faceta representativa.

La asistencia de público ha sido muy numerosa a lo largo de todos los días, disfrutando de la gracia e imaginación desarrollada por estos niños y niñas.

EL TIEMPO

Aumento de la nubosidad

Un aumento progresivo de la nubosidad se producirá en la Comunidad de Castilla y León, lo que provocará alguna precipitación débil, informó el Centro Meteorológico Zonal del Duero.

Mañana los cielos estarán nubosos, con algunas precipitaciones débiles, aunque el tiempo tenderá a mejorar en el transcurso de la misma jornada.

El viento soplará flojo de componente este y las temperaturas descenderán ligeramente.

Mariano VALERO

Le fue entregado ayer a Jesús Posada por el presidente de la Diputación

Plan de acción para la conservación y desarrollo de los recursos del Canal de Castilla

El presidente de la Diputación entregó ayer al presidente de la Junta de Castilla y León un amplio dossier con el proyecto que recoge un plan de acción para la conservación y desarrollo de los recursos del Canal de Castilla, proyecto que ha sido elaborado con la participación de distintos servicios de la institución provincial, concretamente el Departamento de Cultura y los Servicios Técnicos y dentro de éstos la sección de Fomento.

El proyecto está planteado para firmar un convenio de colaboración entre la administración promotora del mismo -la Diputación de Palencia-, la dirección general del Instituto de Ordenación del Territorio y Urbanismo, la dirección general del Medio Ambiente, la dirección general de Política Turística y el Consejo Superior de Investigaciones Científicas (CSIC).

En el informe presentado a Jesús Posada se dice que desde el punto de vista de la ingeniería el Canal de Castilla constituye "uno de los lugares más ambiciosos realizados en España durante los siglos XVIII y XIX y un monumento cuya belleza estética la situa entre las obras de arte más sobresalientes de nuestro patrimonio". El objetivo del plan de acción consiste precisamente en contribuir a la rehabilitación de su importante patrimonio (tecnológico, arquitectónico, natural y ecológico) y la utilización de todo ello con fines turísticos, compatible con su uso práctico para el riego y el abastecimiento de agua potable a muchos municipio. El plan se propone por tanto entrelazar el desarrollo de las actividades náuticas específicas del Canal con los recursos turísticos de su entorno socioeconómico, según se hace constar en dicho plan de actuación.

En la propuesta se habla de conocer la situación actual de los recursos del Canal de Castilla, de su infraestructura y entorno, así como la actividad turística y el planeamiento urbanístico de los municipios ribereños. Por otra parte se dice que es necesario establecer la estrategia y objetivos generales del programa de actuación y diseñar el programa de creación de la oferta turística que se quiere plantear.

En otros apartados del plan figuran los objetivos del programa de recuperación de las edificaciones anejas al Canal, rehabilitación de la infraestructura y obra civil, la creación de una infraestructura náutica y de una oferta turística en las márgenes, su reforestación, la recuperación de los caminos de sirga y el diseño de actividades recreativo-deportivas y de animación, la rehabilitación de casas de esclusa y consolidación de edificaciones no susceptibles de uso turístico, programas de promoción y comercialización y de capacitación de recursos humanos. Para ello será preciso mejorar la infraestructura hotelera y de alojamientos y la ampliación de la oferta de restaurantes.

La inversión total del plan de acción para la conservación y desarrollo de los recursos del Canal de Castilla, a desarrollar en un período de cinco años, rondará varios miles de millones de pesetas, que tendrán lógicamente que ser financiados entre todas las partes implicadas e interesadas, comenzando por la Diputación y terminando por los ayuntamientos beneficiados con esta actuación, pasando por la Confederación Hidrográfica del Duero, la Junta de Castilla y León, el MOPU, la Secretaría de Estado de Turismo, etc.

El volumen de inversiones se distribuye de forma casi equilibrada entre los tres ramales del Canal: Norte, Sur y Campos. La partidas más importantes son las del programa de creación de oferta náutica, la rehabilitación de la infraestructura y el de ampliación y modernización de la oferta de alojamiento y animación turística en los municipios ribereños.

M.C.D.2022

Comisión Municipal de Obras y Servicios

Ampliación y mejora en las piscinas del Monte El Viejo

En su reunión de ayer la Comisión Municipal de Obras y Servicios informó favorablemente la propuesta de prorrogar y ampliar la instalación de contenedores de escombros en distintos puntos, ya que los puestos hasta ahora en los Caminos de Besugueros y Santa Eufemia, en los Tres Pasos, la carretera de Santander, Barredo y Casas de Tarazona han dado resultados positivos al evitar la aparición estos últimos meses de escombreras incontroladas. Se prorrogará por seis meses y se estudiará la instalación de nuevos contenedores.

También informó favorablemente la Memoria Valorada de ampliación y mejora de instalaciones deportivas en el Monte El Viejo y se acordó incluir esta obra en la convocatoria de subvenciones de la Junta de Castilla y León. Tiene un presupuesto de 48 millones de pesetas y se concreta en la ampliación de los vestuarios y la depuradora de la piscina, la construcción de otra piscina infantil y la adecuación de la actual a la normativa vigente. En opinión del socialista José Mª Crespo este tipo de proyectos deportivos debería pasar previamente por el Consejo de Administración del Patronato Municipal de Deportes para que los conociera y dictaminara.

Otro acuerdo de la Comisión fue el de adjudicar los servicios de desratización, desinsectación y desinfección a la empresa Servicasa en un presupuesto de 2 millones de pesetas. En relación con esto, el portavoz socialista Heliodoro Gallego pidió que se exija a los propietarios de solares su cuidado y limpieza, así como el vallado de los mismos para evitar que se conviertan en vertederos de basuras con los consiguientes riesgos para la salud pública.

La Comisión desestimó el recurso de reposición contra resolución de la Comisión de Gobierno adjudicando la obra de tratamiento de pavimento en varias calles de la ciudad. Informó favorablemente la certificación número 2 y liquidación de las obras en el colegio Blas Sierra, la 5ª y liquidación del acondicionamiento de vestuarios e iluminación del campo de fútbol El Cristo y la 5ª y liquidación del acondicionamiento de vestuarios e iluminación del campo de fútbol Las Ferrallas.

José Antonio San Juan informó sobre el escrito remitido por la Comisión de Alcaldes del V Centenario, que fija entre sus objetivos el de conseguir que se destine parte de las cuatro billones de pesetas que van a ser invertidos en Madrid, Barcelona y Sevilla en las restantes ciudades españolas que tuvieron relación con el descubrimiento y colonización de América. Respecto a la petición de un colectivo de 26 alumnos de la Escuela de magisterio que pedían no se les descontasen veinte días del abono trimestral del transporte estudiantil al Camino de la Miranda por no haber utilizado esos días tal transporte ya que tenían que realizar prácticas en la ciudad, fue desestimada por la Comisión ya que aunque esos estudiantes no utilizaron durante veinte días el transporte escolar éste siguió funcionando para el resto de los alumnos.

En ruegos y preguntas el PSOE pidió que se limpien algunas zonas de la ciudad en las que proliferan los vertidos de basuras y escombros como la Avenida de los Campos Góticos, Laguna Salsa y la parte posterior de Palentina del Cobre.

Acuerdos de la Comisión de Urbanismo

Estudio del medio natural entre la margen derecha del río y los páramos

La Comisión Municipal de Urbanismo, Fomento y Medio Ambiente se reunió ayer y acordó informar favorablemente las licencias de obras solicitadas por Mariano González Paredes para construcción de tendejón en finca del Camino de San Román; la de Javier Novo para construcción de centro de jardinería y vivero en una parcela del Pago Gatilla; la de Construcciones Calle Mayor 101 Palencia, S.A. para reformar tabiquería en entreplanta de una obra de construcción de 28 viviendas y locales en ese número de la calle mayor; la de José Ignacio Díaz para derribar edificio en calle Comandante Ramírez, 2 y la de Telefónica para canalización en las calles Muro y Onésimo Redondo para dar servicio telefónico al Gobierno Civil.

La de Braulio González para construcción de 26 viviendas, locales y sótano en Avenida de Valladolid, la de Jesús Rubio para adaptar local comercial en calle Menéndez Pelayo 14 y la Repsol Derivados S.A. para almacén de productos del automóvil en el Paseo Faustino Calvo 23 quedaron pendientes. La solicitud de instalación de un rótulo luminoso en la calle Colón 25 y 27 que pedía Julián Fernández fue denegada.

La Comisión informó favorablemente las alineaciones urbanísticas relativas a inmueble de la calle Juan de Castilla 3, finca de la Avenida José Antonio 21, finca de la Plaza de la Inmaculada 3, solar de la calle Los Pastores 17 e inmueble de la calle Mayor 55, al igual que las informaciones sobre local de la Avenida de Valladolid y reforma de local de cine para complejo cinematográfico de tres salas en Plaza Bigar Centro. La de unas parcelas del Polígono 32 fue denegada.

Los trabajos de redacción de delimitación de la unidad de actuación, Plan Especial de Reforma Interior (PERI), proyecto de urbanización y reparcelación voluntaria de zona denominada "San José" fueron adjudicados directamente a Enrique Portorrey, uno de los redactores del Avance del Plan General de Ordenación Urbana. IU y PSOE se abstuvieron.

También se acordó contratar la elaboración de un informe sobre "Estudio de valoración del medio natural presente entre la márgen derecha del río Carrión y los páramos", por un presupuesto cercano a los 5 millones de pesetas y a cargo de un equipo de ingenieros y biólogos.

Martínez-Zulaica informó sobre volumen a construir en la Avenida de Madrid y edificio en terrenos colindantes al Centro Comercial Las Huertas, aunque no se tomaron acuerdos al respecto. Están relacionados con terrenos próximos al centro Las Huertas, en los que la promotora Patrynco se comprometió a construir un edificio de 500 metros cuadrados depositando fianza de 30 millones. En vista de que no está muy claro el fin que tendría el edificio se va a estudiar la posibilidad de liberar a la empresa de su compromiso y ocuparse el Ayuntamiento de la subrrogación en la construcción. También se va a estudiar la posibilidad de subastar la parcela cedida cerca del mismo centro cuando se hizo el estudio de detalle destinada a la construcción de cuarenta viviendas. Otro punto que quedó pendiente fue el de adquirir una nave para servicios municipales, motivada por las posibles construcciones que puedan realizarse el antiguo Matadero Municipal, donde ahora hay un depósito de materiales municipales.

SUCESOS LOCALES

DETENIDOS POR DIVERSOS HECHOS DELICTIVOS

Por funcionarios del Cuerpo Nacional de Policía de la Comisaría de Palencia y como consecuencia de las investigaciones que habitualmente se vienen realizando en orden a erradicar el tráfico de drogas y diversos hechos delictivos contra la propiedad, han sido detenidos:

José Alberto de la Fuente Hernández, de 19 años, y Eugenio Erasu Aldaya, de 23, ambos vecinos de Rentería (Guipúzcoa), por encontrarse supuestamente implicados en dos sustracciones de efectos y tenencia de joyas de procedencia aún no determinada.

Fueron sorprendidos en el establecimiento comercial Pryca de esta capital por vigilantes del citado establecimiento, llevando puestas dos prendas de vestir de las que al parecer no habían abonado su importe. Posteriormente y conforme a las investigaciones realizadas en el interior del turismo que utilizaban, un R-12 matrícula SS-3035-I, les fueron ocupadas 28 recetas de la Seguridad Social extendidas a nombres de distintas personas y con el sello del Colegiado de la Institución, un rosario al parecer de plata con cinco medallas y un crucifijo, un pendiente con perla blanca, un reloj y dos armas blancas.

Por otra parte fueront detenidos Ignacio Miguel Salvador, de 20 años, Martín Guevara Frías, de 36, ambos vecinos de Fuentes de Valdepero y Ramón Samper Guevara, de 20 años, vecino de Palencia, supuestamente implicados en el robo frustrado en el interior de un turismo, amenazas con arma blanca y tráfico de drogas. Se les ocuparon 11 dosis de heroína y 161.000 pts. Cabe destacar la colaboración ciudadana.

Los detenidos, las diligencias instruidas y los efectos ocupados han sido puestos a disposición de la Autoridad competente.

LE ROBARON LA CARTERA EN LA PLAZA DE ABASTOS

En Comisaría de Policía se ha presentado denuncia por sustracción, al descuido, en la Plaza de Abastos, de una cartera conteniendo DNI, efectos personales y 12.000 pesetas en metálico.

SUCESOS EN LOS PUEBLOS

HERIDO GRAVE EN ACCIDENTE DE TRAFICO

Santiago Fraile Arranz, de 30 años, sufrió heridas de pronóstico grave al colisionar frontalmente su coche, un Renault-12 con matrícula P-3430-C, contra el Ford Scorpio M-2809-HX, conducido por Miguel Angel García Recio (jefe del servicio territorial de Cultura, que acompañaba en su viaje por el norte de la provincia al presidente de la Junta de Castilla y León), que viajaba solo y resultó con esguince en los dos tobillos. El accidente ocurrió a las 12,50 horas de ayer, en la carretera de Aguilar de Campoo a Cervera, cerca ya de Matamorisca.

ROBO EN UN BAR EN GUARDO

El propietario de un bar de Guardo, sito en la calle Mayor, denunció a personas desconocidas que penetraron en el local rompiendo la claraboya y se apoderaron de 20.000 pesetas, un vídeo y diversos efectos.

Iniciación al arte

El Neoclásico

FOTO LUIS

Dentro del ciclo de charlas sobre iniciación al arte, organizadas por Cajasalamanca, y que se desarrollan en la sala de servicios múltiples de esta entidad, ayer tuvo lugar la correspondiente al arte neoclásico, del que se trataron aquellos aspectos relacionados con la arquitectura, la escultura y la pintura.

En la fotografía de LUIS los ponentes de esta charla acerca del arte neoclásico, en el que se produce una búsquedad del ideal griego como prototipo de la belleza. En arquitectura se habló sobre el Arco del Triunfo, la Plaza de la Concordia, el Museo del Prado y la Puerta de Alcalá.

En escultura se vio a Cásanova, Thorwalsen, Francisco Gutiérrez y Solá. Y en pintura a Goya.

M.C.D.2022

Fabricarán un vehículo todoterreno

El presidente de la Junta confirmó ayer en Palencia que Chrysler y Renault invertirán 20.000 millones en Valladolid

Redacción (M.V.)

El presidente de la Junta de Castilla y León, Jesús Posada, compareció ayer por la tarde, después de regresar de su viaje a Aguilar de Campoo y Cervera de Pisuerga, en rueda de prensa ante los medios de comunicación en la sede de la delegación territorial. Estuvo acompañado por el vicepresidente segundo y consejero de Medio Ambiente, José Luis Sagredo, el presidente de la Diputación, Jesús Mañueco, el delegado territorial, Jesús María Castro Asensio y el portavoz de la Junta, Eloy de la Pisa.

FOTO LUIS

El presidente de la Junta y sus acompañantes durante la rueda de prensa en la delegación territorial

Posada señaló que había sido una visita muy grata y obedecía a su intención de hacer una gira (este es el segundo viaje de la misma) por todas las zonas fronterizas de la Comunidad Autónoma, con el fin de mantener un contacto directo y personal con las poblaciones más importantes de estas comarcas y sus autoridades para mostrarles el apoyo del Gobierno regional y a la vez pedirles que se reafirmen en su castellanidad. Seguidamente habló de las importantes obras de infraestructura que había inaugurado e inspeccionado tanto en la villa galletera (depuradora de agua potable y polígono industrial) como en Cervera de Pisuerga (mancomunidad de aguas del Valle del Pisuerga y el proyecto de Parque Acuático en la zona de La Bárcena, junto al río).

CANAL DE CASTILLA E INVERSION DE CHRYSLER-RENAULT

El presidente del Ejecutivo regional dio a continuación dos estupendas noticias, una de carácter provincial y otra regional que afecta más a Valladolid. La primera se refería al proyecto que ayer mismo le entregó el presidente de la Diputación para recuperar y dar una proyección turística al Canal de Castilla, que prometió apoyar y en el que deberán tomar parte también la Confederación Hidrográfica del Duero y la administración central. La segunda se refería a que la sociedad creada por las dos grandes empresas automovilísticas Chrysler y Renault, que lleva por nombre "ARCAD", ha elegido definitivamente España, y más concretamente Valladolid, para producir en Europa su futuro vehículo todoterreno "JJ", que se comercializará en Europa a partir de 1.992.

El proyecto, en el que en una primera fase se invertirán alrededor de 20.000 millones de pesetas y creará unos 350 puestos de trabajo directos y otros tantos indirectos, generados por los proveedores implantados en las proximidades de la fábrica, utilizará la actual factoría Montaje-1 de Renault en Valladolid. Posada señaló que era un proyecto en el que la Junta había venido trabajando durante muchos meses y que afortunadamente había dado resultados positivos.

Se le preguntó por las negociaciones con otras multinacionales del automóvil que se habían interesado ante la Junta para instalarse en Castilla y León y más concretamente en el polígono industrial provincial de Venta de Baños, promocionado por la Diputación, GESTUR Palencia y el Ayuntamiento ferroviario. Posada respondió que continúan las conversaciones, pero que no le gusta crear expectativas para que luego no se confirmen. "Desvelaré estas conversaciones, como hoy he hecho con el proyecto de inversión de Chrysler-Renault, cuando haya algo fijo y seguro."

Al respecto el presidente de nuestra Comunidad dijo que la Junta está trabajando para que el futuro industrial de Castilla y León pase por el corredor Burgos-Palencia-Valladolid, tanto con el asentamiento de industrias automovilísticas como del sector puntero en tecnología, con el parque tecnológico de Boecillo y las industrias agroalimentarias de transformación de productos agrarios.

VALLE DE PINEDA

Respecto al proyecto de pantano de Vidrieros, en el valle de Pineda, Jesús Posada se mostró partidario de continuar la política hidráulica para favorecer los regadíos y el desarrollo del sector primario, "pero en este caso concreto existen voces autorizadas que hablan de darle un tratamiento especial a este proyecto, dejando por sentado que es responsabilidad del Ministerio de Obras Públicas y no competencia nuestra, pero lo que sí es responsabilidad nuestra es estudiar el impacto ambiental que puede producir y para ello estamos realizando un estudio detallado con este fin." Finalmente subrayó que los embalses construidos en Palencia no han beneficiado precisamente a las zonas afectadas directamente, "por lo que ahora habrá que exigir, si se construye el pantano de Vidrieros, que tenga unos beneficios para la zona."

PACTOS PP-CDS

Sobre los pactos PP-CDS y el "peligro" que pueden correr tras el nuevo giro apuntado por el presidente centrista Adolfo Suarez de irse acercándose más al PSOE, Posada señaló que está seguro de que no va a variar nada durante lo que queda de legislatura, "ya que este gobierno de coalición está funcionando bien y con efectividad."

El presidente de la Junta reiteró que Castilla y León tiene que convertirse, por justicia histórica, en el cuarto enclave del 92 -tras Barcelona, Madrid y Sevilla-. Asimismo se mostró partidario de que nuestra Comunidad cuente con un stand digno en la Expo-92 de Sevilla, sin llegar al despilfarro.

Aviso importante para los cultivadores de remolacha

Los Servicios Informativos del Centro Provincial de Jóvenes Agricultores nos remite la siguiente nota informativa:

"El día 19 del presente se reunió en Valladolid la Mesa Zonal de seguimiento de remolacha.

Dado lo avanzada que está la campaña, y según los representantes de las Industrias que presentaron las existencias en fábricas, llegaron al siguiente acuerdo con los representantes de las Organizaciones Agrarias allí presentes.

Vista la poca remolacha que se está recibiendo en fábricas, los representantes de la Industria dan por terminada la campaña.

A petición de las Organizaciones Agrarias presentes, la fábrica de Santa Victoria (Valladolid) estará recibiendo hasta el día 24 o 25 de este mes, Jóvenes Agricultores de Palencia quiere alertar a todos los cultivadores que no hayan terminado de arrancar, que agilicen los trabajos, para que se entregue la mayor cantidad posible de este cultivo, por considerar que el no entregarlo ocasionaría pérdidas de consideración".

Asamblea regional de Cámaras de Comercio de Castilla y León

Este miércoles día 21, celebra la Asamblea Regional de Cámaras de Comercio de Castilla y León, una Sesión Plenaria en la Sala de Juntas de la Cámara de Palencia.

En el "Orden del Día" de la reunión, se tratarán temas de algún interés como puede ser el "Plan de Desarrollo Regional de Castilla y León", las "Acciones de Comercial Internacional" (Misión Comercial en Cárnicas e Industrias Agroalimentarias y relación con Portugal).

Comunicado

Correos

El Sindicato Provincial de Correos, Telégrafos y Caja Postal de Ahorros de CC.OO. quiere manifestar a la opinión pública los siguientes puntos:

1º.- Que en el día de ayer lunes 19 de febrero, a las 18,00 h. tiene lugar una reunión convocada por el Jefe Provincial de Correos y Telégrafos con todos los jefes de Oficinas Técnicas y Jefes de Secciones de Palencia para tratar del futuro de Correos.

2º.- Tras tener conocimiento de dicha reunión, CC.OO. le comunicó su deseo de participar en la misma, así como que se hiciera extensiva dicha participación a la Junta de Personal de Correos (formada por CC.OO. y U.G.T., Sind. Libre y C.S.I.F.)

3º.- Que tenemos conocimiento de obrar en poder del citado Jefe de Correos documentación del futuro de este organismo, la cual se niega a dar a los Sindicatos y a la Junta de Personal tras su petición, ya realizada.

4º.- Opinamos que esta ocultación a los sindicatos obedece a órdenes recibidas de la Dirección General para pasar olímpicamente de los representantes de personal y Sindicatos y evitar nuestra posible negativa a la transformación de Correos, la cual nos tememos tenga consecuencias negativas para los trabajadores de dicho organismo.

5º.- No estamos de acuerdo de que sólo ciertos funcionarios, por el cargo que ocupan, posean la información de nuestro futuro.

Por tanto exigimos:

– Entrega a todos los Sindicatos de Correos de la documentación sobre nuestro futuro, para poder aplicarla a todo el personal.

– Claridad y transparencia, y no actuaciones que supongan un desconocimiento de la situación.

CC.OO.

A TI, MUJER
SI TE SIENTES SOLA
LLAMANOS...
CENTRO DE ACOGIDA DE MADRES
Aquí tienes tu ayuda 728954. PALENCIA

M.C.D.2022

RECUERDOS VIEJOS

- **Acuerdos de la Corporación Municipal**
- **Un invierno lluvioso y ventoso**
- **Detención de diez jóvenes sospechosos**
- **Se iba a restaurar el retablo de Villamediana**

HACE 100 AÑOS (20 de febrero de 1890)

La Sociedad Económica de Amigos del País acordó nombrar una comisión compuesta por los señores Joaquín Monedero, Sotero Gregorio, Marcelo Barrios, Custodio Herrero y Eusebio Arroyo, para que formulara las contestaciones al interrogatorio de la Comisión para el estudio de la revisión de tratados de comercio y reforma arancelaria.

La Corporación Municipal acordó el pago de una cuenta material de la Secretaría del Juzgado Municipal por importe de 67 pesetas; el pago del importe de los jornales devengados la semana anterior por obreros municipales; el nombramiento de Pedro Romero para sustituir en la Comisión de Evaluación al señor Domínguez; pasar al Síndico las cuentas de caudales del ejercicio 1888-89 y su periodo de ampliación para que las dictaminara y acordó también que pasara a la Comisión de Obras una instancia de los vecinos propietarios de la calle San Juan, pidiendo que el municipio construyera una alcantarilla de empalme a la general de la calle Mayor.

El Alcalde propuso que una vez terminadas las obras del Seminario que obligaron en su día al traslado de la fuente de vecindad de la calle Gil de Fuentes a la plazuela del Cordón, se colocara otra nueva donde estuvo aquélla y así lo acordó la Corporación.

El día 21 se iba a celebrar simultáneamente en Madrid y en la Alcaldía de Palencia la subasta para contratar el servicio de alumbrado público por electricidad.

HACE 75 AÑOS (20 de febrero de 1915)

Según informes que obraban en poder de la Inspección Provincial de Sanidad, en Astudillo se habían presentado algunos casos de sarampión afortunadamente de carácter benigno según comunicaba el inspector local de Sanidad.

Antonio Miura tomó posesión de su cargo de oficial segundo del Gobierno Civil de Palencia.

Después de brillantes ejercicios obtuvo el número 1 en las oposiciones al Cuerpo de Farmacéuticos de Sanidad Militar el joven Heliodoro Fernández Rojo, hijo del farmacéutico de Castromocho.

Las Conferencias de San Vicente de Paul iban a celebrar el domingo 21 de junio su junta general en el Palacio Episcopal y bajo la presidencia del Prelado.

Febrero seguía con sus inclemencias y el invierno se iba haciendo aquel año demasiado largo y duro. Desde unos días atrás la lluvia era la protagonista de cada jornada y no se veían esperanzas de cambio ya que el cielo seguía cargado de negros nubarrones. Además del agua y para colmo se dejaba sentir un viento huracanado.

HACE 50 AÑOS (20 de febrero de 1940)

La policía palentina tuvo noticias de que una pandilla de jóvenes, vagos reconocidos y presuntos delincuentes, se dedicaban en las estaciones férreas y en los puntos de parada de los coches de línea a molestar a los viajeros con la pretensión de llevarles los bultos y maletas, sin tener autorización para ello.

El día 19 dio una batida contra esos individuos, llegando a reunir en los calabozos de Comisaría a diez de ellos. En la mañana del 20 se les advirtió en plan de sanción sobre su incorrecto proceder, se les sometió a varias prácticas higiénicas que les vinieron "al pelo" y limpios y aseaditos salieron a la calle, después de haber prometido comportarse en lo sucesivo como personas formales.

Los agentes de Investigación y Vigilancia de Venta de Baños detuvieron a tres jovencitos de 15 años, que se habían fugado de sus respectivos domicilios paternos de Burgos.

La Junta Provincial de Beneficencia abrió un nuevo plazo de treinta días para la concesión de becas y pensiones de estudio, con cargo a la fundación obra pía de don Simón ovejero, en Villamartín de Campos.

Por decreto del Juzgado de Instrucción, a cuya disposición fue puesto en virtud de denuncia formulada por la madre de la perjudicada, ingresó en prisión un hombre de 28 años natural de Fuentes de Nava y barbero de oficio, que aquella tarde hizo objeto de crueles malos tratos a una niña de nueve años.

HACE 25 AÑOS (20 de febrero de 1965)

Los alumnos de tercero de la Academia Nacional de Mandos "José Antonio", de Madrid, llegaron a Palencia en viaje de estudios para conocer aspectos histórico-artísticos e industriales. Llegaban procedentes de Valladolid y después de su etapa palentina iban a desplazarse a Zamora y a Salamanca, última visita ésta de su recorrido castelláno. En Palencia visitaron la Catedral, la fábrica de mantas "David Rodríguez, S.A.", "Ibérica de Envases, S.A." y la localidad de Frómista. También cumplimentaron al Gobernador Civil.

Según estimaciones publicadas por Diario-Día el aspecto de los sembrados cerealistas no podía ser más desolador de lo que era. Febrero había traido demasiadas heladas, unas sobre otras, y la tierra se había quedado sin la humedad que recibiera con las lluvias de finales de enero. Las plantas había medio nacido pero no germinaban bien porque les faltaba fuerza, con lo que el panorama de cara a la cosecha se tornaba pesimista.

A instancia de la Diputación Provincial, la Dirección General de Bellas Artes iba a llevar a cabo la restauración del magnífico retablo gótico de la parroquia de Villamediana. Los trabajos iban a correr a cargo del Instituto Nacional de Restauraciones, dependiente de Bellas Artes, donde poco antes se habían restaurado los cuadros de Pedro Berruguete que componían el retablo de Santa Eulalia, en Paredes de Nava.

Los gastos de la nueva restauración de Villamediana los iba a pagar íntegramente Bellas Artes. Estaba previsto que el día 22 llegaran al pueblo técnicos especializados de Madrid para fotografiar parcial y totalmente el retablo antes de desmontar sus diversos cuerpos. Iba a ser la primera restauración que se hiciera de un retablo completo en la provincia de Palencia.

Asociación de Consumidores y Usuarios

Caos en RENFE

Son tan grandes los retrasos que, desde mediados de enero, estamos padeciendo los usuarios de los trenes de cercanías en Castilla y León (hasta de una hora en recorridos de 50 kms.) que no es de extrañar que cualquier día ocurran hechos como los acaecidos últimamente en Madrid y que vienen a demostrar que es el único medio válido para llegar a ser escuchados por la dirección de este tipo de monopolios, dirigidos, en la mayoría de las veces, por personas incapaces de resolver los problemas que padecen los usuarios y que sólo se ocupan de cerrar líneas, suprimir trenes (enviándolos a Madrid como parece que está ocurriendo) o servicios con el pretexto, para más INRI, que es debido al déficit económico que supone el servicio. ¿Acaso se preguntan que su sueldo es pagado por el bolsillo del contribuyente? ¿No se han preguntado si este déficit no podrá ser debido, la mayoría de las veces, por su mala gestión?

Ante estos hechos, nos dirigimos el pasado 17 de enero al presidente de RENFE para exponerle la caótica situación que estamos padeciendo los usuarios en Castilla y León (retrasos, no avisar por megafonía los retrasos, suprimir trenes, cambios de horarios sin informar a los usuarios con antelación, falta de concordancia en los horarios marcados en el panel y los que exponen en los tablones de información, etc.) y pedirle la dimisión del Gerente Territorial de Valladolid por su incapacidad manifiesta para solucionar estos problemas. El día 16 de Febrero, el presidente de RENFE, Julián García Valverde, nos respondió que ha ordenado a la Gerencia de Valladolid que adopte las medidas necesarias para corregir las deficiencias denunciadas.

Independientemente de esta actuación por parte de la A.C.U. ante el presidente de Renfe y en vista del alto grado de cabreo por parte de los usuarios y para evitar actos incontrolados motivados por la desaparición e impotencia de éstos, escribimos el pasado 5 de Febrero al Gerente de Valladolid, D. Manuel Acero Valbuena para mantener una reunión lo antes posible y sacar de ella un compromiso formal para solucionar y evitar este caos ya habitual. Para sorpresa nuestra, recibimos contestación después de 10 días y en la que accedía a mantener dicha reunión.

Con posterioridad a la petición de la reunión con el Gerente, nos enteramos que había desaparecido el servicio de guarda jurado en la estación de Medina del Campo, por lo que pedimos a los usuariarios que los paquetes que envíen por RENFE contraten el seguro optativo que existe por si no llega a su destino, pues al no haber vigilancia cualquier usuario desaprensivo puede hacerlo desaparecer.

Por último, dos peticiones a los usuarios: Primero, que para hacer valer sus derechos, denuncien en las hojas de reclamaciones existentes en todas las estaciones y soliciten además daños y perjuicios por cualquier retraso o deficiencia en el servicio. Y segundo, pedimos a los usuarios que tengan un poco más de paciencia y esperamos que los directivos, únicos responsables, sean capaces de dar soluciones y eviten así que ocurran desperfectos en los trenes, se ocupen las vías o insulten y forcejeen a los siempre sufridos interventores u otros trabajadores, ya que aunque estas acciones a veces son eficaces, no son las justas.

A.C.U.

REGISTRO CIVIL

NACIMIENTOS

Patricia de Juana Antón, de Miguel y Ana María.

María Dolores García de Benavides, de José Fernando y María de los Dolores.

Cristina González Cabezudo, de Ampelio y María Angeles.

Raquel Antolín Marcos, de Alejandro y María Fe.

Rebeca García Luis, de José Manuel y Lourdes.

Esther Yuguero González de Dionisio y María Concepción.

Jonathan Llavador Coya, de Julio y Mirella.

Coral González Melgar, de Carlos y Cándida.

Ignacio Medina Méndez, de Ignacio y Angela.

Víctor Barroso Cordero, de Pedro y Saturnina.

DEFUNCIONES

Ovidio Olea Mediavilla, 40 años.

Honorina Cofreces Martínez, 59.

Eugenia García Lastras, 87.

Margarita Peláez Aragón, 75.

Blas Berión Franco, 71.

Anunciación Herrero González, 49.

Faustino Ortega Santos, 50.

Manuel Alba Ochoa, 76.

Martín Merino Merino, 51.

Amparo Marín Palacios, 78.

Vidal Toyos Balbás, 80.

Miguel García Muñoz, 81.

Gregorio de Santiago González, 85.

Electa Sierra Conde, 87 años.

Angel Pérez Pérez, 83.

Eugenia Hospital Gutiérrez, 76.

María del Sagrario Rodríguez Guzón, 89.

Benedicta Herrero Vielba, 76.

M.C.D.2022

Renault 19. Tenías que llegar a él. Por fuerza.

15.000 ptas. al mes durante el primer año.

Durante este mes, llegar al Renault 19 es más fácil.
Por ejemplo, hacerte con un Renault 19 TR 4V. 5P.
puede resultar así de interesante:

P.V.P.: 1.410.000 ptas. * Entrada 30%. 423.000 ptas.
Capital aplazado: 987.000 ptas.

1er año:	15.000 ptas.	(12 recibos - 14 cuotas)	
2º año:	24.000 ptas.	" " " "	
3er año:	30.000 ptas.	" " " "	
4º año:	38.000 ptas.	" " " "	TAE.: 19,96.

Y además, durante este mes, 100.000 ptas. menos si nos dejas tu coche usado.

Pásate por un Punto Renault, o llama al Sr. Financiación
al 900 15 55 55. Llegarás al Renault 19. Por fuerza.

* Condiciones válidas en Península y Baleares solamente para vehículos en stock.
No acumulable a otras ofertas promocionales.

1.800 instalaciones a su servicio.
Su Renault con Renault Financiación.
RENAULT recomienda lubricantes elf

R.B.E. F. - 96 / 90

LINTAS

M.C.D.2022

Inauguró y supervisó diversas obras de infraestructura

VISITA INSTITUCIONAL DEL PRESIDENTE DE LA JUNTA DE CASTILLA Y LEON A AGUILAR DE CAMPOO Y CERVERA DE PISUERGA

El alcalde aguilarense se mostró crítico con algunas actuaciones de la Administración autonómica

Mariano VALERO

El presidente de la Junta de Castilla y León realizó ayer su segunda visita institucional a nuestra provincia, más concretamente a las localidades de Aguilar de Campoo y Cervera de Pisuerga.

Jesús Posada estuvo acompañado durante todo el viaje por el vicepresidente segundo y Consejero de Medio Ambiente, José Luis Sagredo; el presidente de la Diputación, Jesús Mañueco; el delegado territorial de la Junta, Jesús María Castro Asensio; distintos jefes de los servicios territoriales de la Comunidad Autónoma en Palencia; los procuradores regionales Narciso Coloma y Julián Anaya, ambos del PP, los senadores "populares" José Antonio Sacristán y José Luis López Henares y otras autoridades. En la visita a Aguilar de Campoo también estuvieron presentes los parlamentarios nacionales socialistas Juan Ramón Lagunilla -diputado– y el senador Heliodoro Gallego.

AGUILAR DE CAMPOO

Minutos después de las once llegaba al Ayuntamiento aguilarense el presidente del Gobierno regional, siendo recibido en la puerta por el alcalde, Jesús Torre Ruiz y su Corporación, así como por el resto de autoridades. Una vez en el Salón de Actos el alcalde dio la bienvenida a Jesús Posada y sus acompañantes y mostró su satisfacción por tener en Aguilar "al presidente de todos los castellano-leoneses, algo que significa mucho para nosotros y consideramos muy importante, como lo es el que visite nuestros pueblos."

FOTO LUIS

Ayuntamiento de Aguilar de Campoo. El alcalde, Jesús Torre, durante su intervención

Torre Ruiz dijo que Aguilar de Campoo se encuentra separada de la capital de la Comunidad Autónoma y del resto de capitales de la región, pero a pesar de ello económicamente se consolida cada día más y su crecimiento es significativo, gracias a su tradicional industria galletera y empresas de otros sectores que se están implantando. Así "el grave problema del paro, que tanto afecta a la sociedad en general, en Aguilar está muy amortiguado y apenas existe tasa de desempleo." También destacó que es uno de los pocos pueblos que tiene crecimiento vegetativo, al contrario de la mayoría de núcleos rurales, que cada día están más despoblados. Definió a la histórica villa como el centro comarcal de inversión, diversión y empleo de toda la zona, además de subrayar su rico patrimonio histórico-artístico monumental. "Es -resumió– una villa castellana que atraviesa un gran momento de desarrollo económico-social."

Jesús Posada y Jesús Mañueco escuchan las explicaciones del gerente de GESTUR Palencia, Jesús Colón, sobre los planos del Polígono de Aguilar

FOTO LUIS

Las autoridades con uno de los industriales que primero se ha instalado en el polígono industrial aguilarense

FOTO LUIS

QUEJAS Y CRITICAS

Pero Jesús Torre también planteó al presidente de la Junta diversas quejas y críticas. Entre ellas el hecho de que el Ayuntamiento se haya visto obligado a aportar importantes cantidades en proyectos de infraestructura como el polígono industrial y la depuradora de agua potable (25 millones de pesetas en el primero y 15 en la segunda), "cuando debían ser financiadas al cien por cien por las administraciones provincial, regional y estatal".

Trasladó asimismo a Jesús Posada el acuerdo unánime de todos los grupos de la Corporación en el que solicitan a la Junta la elaboración de un proyecto de ley de comarcalización amplio al que comarcas naturales como la propia de Aguilar puedan acogerse y con ello optimizar recursos y dotarse de más servicios. También pidió a la Junta más respeto por la autonomía local y que aporte más recursos para servicios como cultura, sanidad y bienestar social, deportes y sobre todo que agilice en lo posible su gestión para hacer llegar a los municipios las aportaciones económicas que le corresponden, como en el caso de las CEAS (Centros de Asistencia Social).

Para terminar con este "apartado" crítico, el alcalde aguilarense mostró su queja ante el presidente de la Junta por la reciente actuación del Consejero de Fomento al negar cualquier tipo de subvención o ayudas a la inversión turística en nuestra provincia, rechazando solicitudes presentadas en el propio Aguilar, Saldaña, Herrera de Pisuerga, Dueñas, etc. Por último pidió más respeto de los altos cargos y funcionarios de la administración autonómica para los pequeños municipios "y que las relaciones entre las diversas administraciones públicas sean buenas y se caractericen por la colaboración."

JESUS POSADA

Jesús Posada agradeció las palabras del alcalde y el recibimiento que se le había prestado. "Cuando visitamos nuestros pueblos -dijo– es para conocer la realidad de lo que pasa en ellos y tengo que subrayar que me alegro que Aguilar tenga este tipo de problemas que acaba de presentarnos el alcalde, pues son problemas propios de su crecimiento y gran desarrollo económico-industrial." Al respecto señaló que deben ser resuelto no sólo por una administración, sino con la colaboración de todas, "teniendo siempre muy en cuenta que los recursos que manejamos son y serán siempre escasos y tenemos que optimizarlos y distribuirlos lo mejor posible." Posada indicó que claro que le gustaría poder correr con toda la financiación de estas grandes obras de infraestructura que se llevan a cabo por toda la geografía castellano-leonesa, "pero esto es imposible", por lo que hay que contar con el esfuerzo de ayuntamientos y diputaciones.

(Continúa en la página siguiente)

M.C.D.2022

VISITA INSTITUCIONAL DEL PRESIDENTE DE LA JUNTA DE CASTILLA Y LEON A AGUILAR DE CAMPOO Y CERVERA DE PISUERGA

(Viene de la página anterior)

Respecto a la comarcalización, el presidente del Ejecutivo autonómico señaló que PP y CDS tienen el compromiso de presentar próximamente a las Cortes un nuevo proyecto de comarcalización del Bierzo, "en el que asimismo se dará participación al PSOE" y otro general en el que se contemple la posibilidad de comarcalización de otras zonas naturales de la región como puede ser la de Aguilar de Campoo. Terminó diciendo que "Aguilar tiene ante sí un gran futuro."

DEPURADORA Y POLIGONO INDUSTRIAL

Seguidamente y sobre unos planos se explicó a Jesús Posada las obras del proyecto de la estación de tratamiento de agua potable, con un presupuesto de 83.619.325 pesetas, de los cuales la Junta aporta 58.533.528 y el Ayuntamiento de Aguilar, 25.085.798 pesetas. Se está construyendo en las inmediaciones del depósito regulador, en la zona conocida por "La Setura".

A continuación se visitó el polígono industrial, cuya primera fase está prácticamente terminada. La inversión prevista es de más de 152 millones de pesetas, financiados a través de GESTUR Palencia y con la aportación del Ayuntamiento de 15 millones. La superficie total es de 196.090 metros cuadrados y la de uso industrial, 138.024. En su primera fase se han urbanizado 122.750 metros cuadrados, de los cuales son de uso industrial propiamente dicho 81.614. La primera fase tiene comprometida la venta de todas las parcelas (130 en las dos fases) y existen ya peticiones para la segunda, cuya urbanización comenzará próximamente. La demanda de suelo corresponde fundamentalmente a la pequeña empresa industrial y del sector servicios.

FOTO LUIS

El alcalde de Cervera explica a las autoridades regionales y provinciales el proyecto del Parque Acuático de La Bárcena sobre el terreno.

CERVERA DE PISUERGA

Finalizada la visita a Aguilar la comitiva se trasladó a Cervera de Pisuerga, donde Jesús Posada y sus acompañantes fueron recibidos por la Corporación, con su alcalde Antonio Villanueva al frente.

En el Salón de Sesiones el alcalde dirigió unas palabras de bienvenida y subrayó la importancia de la visita del presidente de Castilla y León, "por cierto la primera vez que un presidente de la Comunidad nos visita de manera oficial". Dijo que Cervera se encuentra situada en una de esas zonas geográficas límite de Castilla y León, que por ello son más desconocidas y marginadas, subrayando que la comarca había sido muy castigada por la emigración, "con una juventud que apenas tiene aliciente para seguir viviendo aquí, por lo que entre todos tenemos que mejorar esta situación y hacer que Cervera recobre el empuje y la fuerza que tuvo en épocas pasadas." Terminó diciendo que su Corporación lucha día a día por un futuro mejor para los ciudadanos de Cervera y su comarca.

Posada agradeció la bienvenida y pasó directamente a hablar de la importante obra que se estaba llevando a cabo de abastecimiento de agua potable por la Mancomunidad "Valle del Pisuerga", con una inversión de casi 110 millones de pesetas y la aportación de la Junta de 87 de ellos (el resto es financiado por la Diputación y los ayuntamientos beneficiados).

Con este nuevo abastecimiento se pondrá fin a la problemática que vivían las poblaciones de Vado, Ligüérzana, Quintanaluengos, Rueda, Barcenilla, Vallespinoso de Aguilar, Mudá, Salinas de Pisuerga y Matamorisca. Las obras, bastante avanzadas, incluyen el montaje de 37.800 metros de tubería de PVC, así como la construcción de cinco depósitos en las cabeceras de diferentes poblaciones.

Por último se visitó la zona de la escombrera de "La Bárcena", a la orilla del río, donde se ha proyectado un parque acuático (zona de recreo y esparcimiento, con instalaciones diversas) que será financiado a través de las ayudas concedidas a hábitats mineros. Se realizará en dos fases y para la primera la subvención de la Junta es de 17 millones de pesetas. Según el proyecto del ingeniero Jaime Herrero Moro en este parque el protagonista será el agua, con la construcción de un canal, varios estanques, zonas peatonales, una pérgola, rosaledas, jardines, un carril bici, mobiliario urbano propio de parques, etc. El presupuesto total es de 49 millones de pesetas.

Finalmente Jesús Posada y el resto de autoridades se reunieron en una comida, en el Parador Nacional de Fuentes Carrionas, con los alcaldes y concejales de los pueblos de la comarca cerverana.

SAN CEBRIAN DE CAMPOS

Función teatral del Aula de la Tercera Edad de Palencia

El día 17 del actual, salía de Palencia a las 16 horas un autocar ocupado por un nutrido grupo del Aula de la Tercera Edad de "Escuela Castilla", en dirección a San Cebrián de Campos, para en esta localidad poner en escena la obra titulada "El Abuelo Curro", cuyo autor fue Paco Martínez Soria.

A la llegada a esta villa, salieron a recibir al grupo y acompañantes varias autoridades y representaciones de la misma, entre las que se encontraban el director del Colegio de Deficientes, el presidente del Club de Ancianos, funcionarios de la localidad, la asistente social de la zona de Frómista, el sacerdote y párroco de la iglesia de San Cornelio y San Cipriano, así como numeroso público, que con agrado nos diera la bienvenida.

El grupo de teatro, compuesto por 14 personas de la Tercera Edad de ambos sexos, viene, año tras año, trabajando incansablemente y, afanando con la debida afición, tenacidad; con lo que, de su saber y emulación constante y, la buena dirección de su ilustre maestro de teatro del citado Aula han sabido arrancar del numeroso público de San Cebrián copiosos e ininterrumpidos aplausos de cuantos asistentes a este acto, que llenaban completamente el salón de actos del Ayuntamiento de esta campesina villa palentina.

Antes del comienzo de la obra teatral, parte del grupo y acompañantes fuimos recorriendo la villa por sus calles y plazas acompañados por simpáticos vecinos que se ofrecieron a ir con nosotros enseñándonos algunos establecimientos públicos, como el Club de Ancianos, las escuelas viejas, la fábrica de dulces "Pepín" de D. Policarpo González Miguel y la iglesia, en la cual se ofreció el sacerdote a darnos una explicación del tesoro que en ella se guarda, tales como los elegantes retablos de mucho mérito, el Cristo magnífico con la Cruz a cuestas que se atribuye a Gregorio Hernández y, otros valiosísimos cuadros y tallas de este templo. La profesora y coordinadora de las Aulas de la Tercera Edad de Palencia, a la que acompañábamos otro grupo de invitados. Dña. Rosa López, también nos fue dando una sabia explicación de muchas de las cosas de arte de aquella iglesia.

Después de la función teatral, fuimos obsequiados con un vino español servido amablemente en el Club de Ancianos de esta villa, cuyo presidente y otras autoridades nos pusieron en la pantalla del televisor una reproducción de los actos celebrados en la localidad el día de San Antón, por cierto muy curiosos, ya que dos muchachos a caballo entonaron infinidad de rimas relacionadas con las cosas y casos ocurridos en la villa a lo largo del año.

Al terminarse este acto, siendo las 21 horas, nos despedimos de aquella simpática gente, que salieron hasta el pie del autocar que nos conduciría hasta Palencia, llegando a esta capital a las 21,30 horas.

Desde estas líneas he querido hacer saber al lector de ellas que en nuestros pueblos quedan muchas cosas buenas y atrayantes que no debemos olvidar. Volvemos a dar gracias sinceras a esa población de Campos y al amable conductor del autocar, también de la localidad, que han sabido tener un trato agradable y fino para todos nosotros que hemos visitado este simpático pueblo.

Es conveniente y vale la pena hacer visitas de esta índole para llevar cultura y repartirla entre todos, ya que todo el trabajo que se hace en el Aula de la Tercera Edad debemos considerarlo como una prolongación del quehacer de la persona mayor y que vierta para todos hacia el exterior.

ALEJANDRO BARANDA CALZADA

El jefe del servicio territorial de Cultura sufrió un accidente de circulación

M.V.

El viaje institucional de Jesús Posada al norte de nuestra provincia a punto estuvo de revestirse de tragedia, pues cuando la comitiva de autoridades se dirigía desde Aguilar de Campoo hasta Cervera de Pisuerga (aprovecho para decir que se detuvieron a tomar un café en Salinas de Pisuerga), concretamente en el término de la localidad de Matamorisca, en un tramo curvo, un turismo fue a colisionar frontalmente contra el coche particular del jefe del servicio territorial de Cultura, Miguel Angel García Recio, que viajaba solo, que afortunadamente resultó con simples magulladuras y pudo después seguir acompañando al presidente de la Junta en su visita a Cervera.

No sufrieron la misma suerte el conductor y ocupantes del otro coche, que resultaron con lesiones diversas.

M.C.D.2022

HERRERA DE PISUERGA

Los jubilados proyectan celebrar con brillantez la Fiesta del Angel de la Guarda

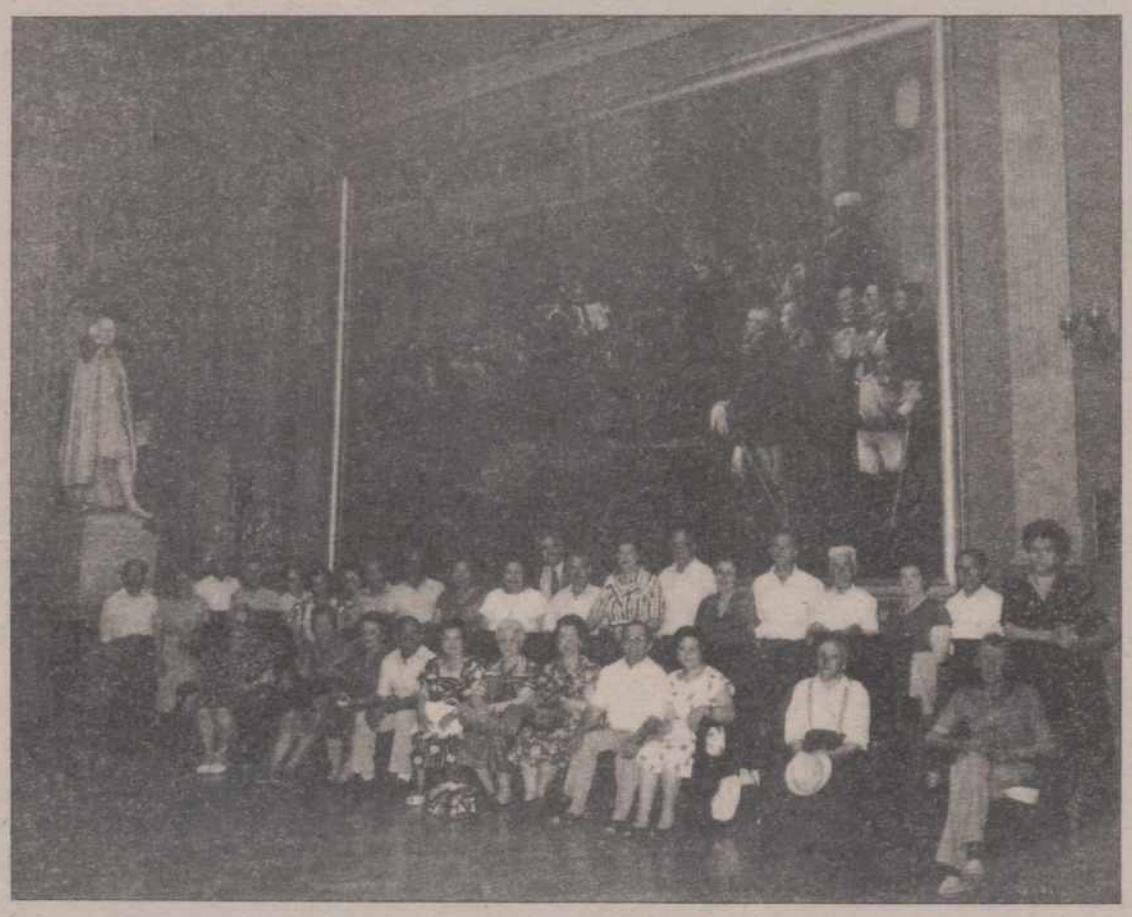

Los jubilados de Herrera de Pisuerga, visitando el Senado con su alcalde. En la foto, posan bajo las pinturas de un ilustre palentino

M. C.

Durante muchos años, los Jubilados de esta Ciudad, vienen celebrando con enorme ilusión su fiesta, la fiesta de Santo Angel de la Guarda, el día 1 de marzo.

El Hogar, lugar de encuentro y ocio funciona magníficamente y a él acuden hombres y mujeres en convivencia fraterna, alternando las charlas con las partidas, las tertulias con los concursos. A todos llaman a convivir a esta encantadora fiesta, a los niños, a los jóvenes y a los mayores; recordando siempre a quienes les han animado en sus buenos deseos, a cuantos les han favorecido en sus ambiciosos, pero necesarios proyectos, recuerdo de gratitud que aumenta y brilla al manifestar el reconocimiento a quienes les han ofrecido su entusiasta colaboración, al llegar esta fiesta. Y es que los ancianos del Club se sienten revitalizados ante este feliz acontecimiento, y cantar y bailar rodeados de todo un pueblo y de sus familias hermanados en franca cordialidad y un mismo denominador La Fiesta de su patrón el Santo Angel de la Guardia.

Con un programa lleno de contenido, hermosos mensajes, confeccionado con mucho amor, lanzan su invitación a los cuatro vientos y comienza con un SALUDO de la Junta Directiva que dice así:

"La fiesta del Santo Angel de la Guarda, patrono de nuestro Hogar y de todos los Jubilados, se celebra de nuevo el próximo día 1 de marzo. Y nosotros, quienes componemos la Junta Directiva del Club lanzamos en vuestro honor el clamor del nuevo acontecimiento, plasmando en este programa una serie de actos organizados con el solo propósito de vivir juntos una jornada feliz, y la esperanza de que nos acompañen nuestras familias, amigos, convecinos, todos están invitados.

Y como no, nuestras Autoridades especialmente el Pleno de la Corporación Municipal a quienes una vez más expresamos el reconocimiento de todos los jubilados a tantas atenciones recibidas.

Que el saludo sencillo y sincero de esta Junta Directiva y de todos los afiliados al Hogar, hacia la noble ciudad de Herrera, sea testimonio de gratitud y agradecimiento".

PROGRAMA DE ACTOS

A las 10 h. de la mañana: Anuncio de la fiesta con disparo de cohetes y bombas.

A las 11,15 horas: Recepción de Autoridades en el propio hogar, por el presidente y Junta Directiva. Actuando la Dulzaina Castellana "Los Dulzaineros de Campos.

A las 12 horas: Santa Misa en la parroquia en honor de todos los Jubilados, cantada por el Coro Parroquial.

A las 13 horas: La Asociación invita a todas las Autoridades y afiliados al Club a un vino español en el Salón de Actos.

En este acto se rendirá homenaje a los dos compañeros de más edad con entrega de un donativo en metálico y otros obsequios del Ayuntamiento, correspondiendo este año a don Maurino Franco Santos y doña Leonisa Suances González.

A las 6 de la tarde: Gran sala de baile en el Salón de Actos. Diversos concursos y la actuación de un fabuloso conjunto musical.

Durante todo el día en los salones del Club se exhibirá una colección de objetos antiguos a cargo de los propios jubilados.

Bien por los jubilados de Herrera, nuestra enhorabuena y feliz fiesta.

GUARDO

Exito de la cena para la Campaña Manos Unidas

Corresponsal

La Campaña "Manos Unidas" está funcionando en Guardo a las mil maravillas, como corrientemente se dice. Y es la Asociación de Amas de Casa la que está poniendo todo su empeño para que esta Campaña contra el hambre del mundo en Guardo tenga eco.

En la noche del viernes último tuvo lugar la cena para recaudar fondos para esta Campaña. Se celebró en el Restaurante "San Francisco", en uno de sus salones, y se puede decir que el éxito fue total. El salón, cedido por la firma "San Francisco", así como las bebidas, presentaba un buen lleno. Se calculó que pasaban de los doscientos asistentes, entre los que se encontraban bastantes hombres. Cada asistente pagó 500 ptas. que van destinadas íntegramente a la Campaña contra el Hambre, ya que las amas de casa aportaron toda la materia prima de dicha cena, a base de tortillas de todas las clases, quesos, embutidos, fritos, etc. y, como postre, orejuelas y pastas caseras, todo salido de las manos de expertas amas de casa... La cena fue un animado "bufet" libre, y, al final, la presidenta de la Asociación de Amas de Casa, Sucel, pronunció unas palabras, agradeciendo a todos la colaboración y asistencia.

Otro éxito fue la colocación de mesas para pedir donativos de cara a esta Campaña contra el Hambre, el domingo anterior. La recaudación rebasó todos los límites calculados. También esperan que la exposición-venta prevista para mayo sea otro éxito, y en la que llevan trabajando las Amas de Casa todo el año, realizando una serie de trabajos y labores del hogar, que se pondrán a la venta en la citada exposición.

El pasado año esta Campaña recaudó en Guardo algo más de medio millón de pesetas. Este año se espera llegar a las setecientas mil pesetas. Con ese dinero se va a destinar a financiar un proyecto en Sucre (Bolivia), donde se pretende ampliar una residencia de ancianos indigentes. Ese proyecto está avalado por la misionera española de las Siervas de María, Hna. Benita Echevarría. El dinero para ese proyecto irá directamente a esa religiosa, sin intermediarios de ninguna clase, lo que garantiza el empleo total del dinero destinado a esta Campaña contra el Hambre.

Concedidas las subvenciones para zonas verdes

Casi quinientas entidades locales de Castilla y León se beneficiarán de las ayudas concedidas por la Consejería de Medio Ambiente y Ordenación del Territorio para la creación, regeneración y mejora de zonas verdes. El acuerdo, aprobado por el Consejo de Gobierno, determina la concesión de una subvención que totaliza 52,7 millones de pesetas.

Según lo establecido en la convocatoria, la ayuda no se otorga en metálico sino en plantas y semillas por un valor equivalente a la cuantía concedida. La convocatoria correspondiente especificaba que estas subvenciones se destinarían a plantaciones, siembras y repoblaciones forestales; reposiciones de marras, desbroces, aclareos, podas, tratamientos selvícolas y cuantas actividades complementarias de parecidas características.

La relación completa de entidades locales beneficiadas en la provincia de Palencia es la siguiente:

Palencia (7.401.250 ptas. de subvención).

Aguilar de Campoo, Amayuelas de Arriba, Ampudia, Amusco, Astudillo, Baltanás, Barruelo, Boadilla de Rioseco, Boadilla del Camino, Calzadilla de la Cueza, Cardeñosa de Volpejera, Carrión de los Condes, Cascón de la Nava, Cervatos de la Cueza, Dueñas, Espinosa de Villagonzalo, Fresno del Río, Frómista, Fuentes de Nava, Grijota, Guardo, Hontoria de Cerrato, Itero de la Vega, Monzón de Campos, Nestar, Olea de Boedo, Osorno, Perales, Perazancas, Población de Campos y Polvorosa de Valdavia.

De lunes a viernes
Completa información bursátil
En nuestro periódico

M.C.D.2022

Mañana, amistoso frente a Checoslovaquia

La selección española de fútbol, en Alicante

Luis Suárez: «No he recibido ninguna oferta oficial del Barcelona»

MADRID, EFE.

La selección española de fútbol partió hacia Alicante, donde mañana miércoles se enfrentará a la de Checoslovaquia en partido amistoso.

Los 18 jugadores convocados se concentraron a mediodía en un hotel madrileño, sin que ninguno de ellos tenga molestia alguna tras la jornada de liga confirmó a Efe el médico de la selección Carlos Sánchez Cortés.

La selección checoslovaca también viajó en el mismo avión con destino a la capital alicantina.

Todos los convocados, incluido el valencianista Ochotorena, que está muy próximo a Alicante, se desplazaron a Madrid, ya que el seleccionador prefiere que los jugadores viajen juntos y estén unidos el mayor tiempo posible.

Gerardo Movilla, presidente de la Asociación de Futbolistas Españoles, es el delegado federativo para este encuentro. Angel Villar, presidente de la Federación viaja hoy, al igual que Javier Gómez Navarro, secretario de Estado para el Deporte, quien también presenciará en directo el encuentro.

El delantero del Zaragoza Miguel Pardeza protagonizó la anécdota más simpática de la jornada, ya que se olvidó las botas en su casa madrileña y llamó a su esposa para que se las llevara al aeropuerto.

SUAREZ: "NO HE RECIBIDO NINGUNA OFERTA OFICIAL DEL BARCELONA"

MADRID, EFE.

Luis Suárez, seleccionador español de fútbol, afirmó a Efe que no ha recibido ninguna oferta oficial del Barcelona para la próxima temporada, aunque reconoció que le gustaría "clarificar" pronto su futuro en la selección "para evitar, precisamente estas especulaciones".

"No es que mi renovación o no con la selección corra una prisa inminente", añadió, "pero sí me gustaría hacerlo pronto para saber mi futuro y, en ningún caso, quiero llegar a Italia sin haberlo solucionado, porque esto sería muy perjudicial para el rendimiento del equipo".

Sobre su petición de aumento en sus emolumentos, el técnico gallego aseguró: "La subida no es tan grande si se tiene en cuenta que la anterior ficha era muy baja –15 millones por temporada–, y lo que pido ahora –alrededor de 40 millones por temporada– es una cifra normal e, incluso baja, comparada con lo que cobran otros entrenadores o seleccionadores".

Suárez, que ayer tarde se desplazó a Alicante junto con los seleccionados para el encuentro amistoso del miércoles frente a Checoslovaquia, explicó que en la primera reunión que mantuvo con Juan Padrón, vicepresidente económico de la Federación Española de Fútbol (FEF), comprobó que tenían un "gran interés" por su renovación, pero también mostró su extrañeza porque después de la mencionada reunión no haya vuelto a tener noticias de la FEF.

"Juan quedó en estudiar mi oferta y yo la suya, por lo que puede ocurrir que la Federación esté esperando a que yo les avise y yo a que ellos lo hagan, pero para mí es importante saber pronto en qué situación voy a estar después del Mundial y poder incluso escuchar ofertas que puedan venir de clubes".

Por lo que respecta al encuentro del miércoles, Suárez comentó que "los checos puede que estén un poco faltos de rodaje, ya que el campeonato allí está parado por el invierno, pero será interesante para conocer su estilo de juego y tener alguna idea para la fase de clasificación de la Eurocopa del 92, aunque los partidos de competición siempre son más disputados y no te puedes fiar mucho de los amistosos".

Checoslovaquia será uno de los rivales de España en la fase de clasificación de la Eurocopa de 1992.

PRACTICAMENTE CONFIRMADO UN AMISTOSO A BENEFICIO DE LA AFE

MADRID, ÈFE.

El encuentro amistoso que disputaría la selección española de fútbol el próximo 11 de abril (Miércoles Santo) frente a un combinado de extranjeros de Primera División y cuyos beneficios serían para la Asociación de Futbolistas Españoles (AFE), está prácticamente confirmado, indicó a Efe Gerardo Movilla, presidente del colectivo de los jugadores.

Movilla, que hace ya varias semanas recibió el respaldo a su propuesta del seleccionador Luis Suárez y de los jugadores internacionales, negó que la Liga de Fútbol Profesional o algún club haya puesto problema alguno para la disputa de este encuentro.

"Tanto el Real Madrid como el Barcelona ya me han asegurado que no tienen ningún inconveniente en facilitar la presencia de cualquiera de sus jugadores y la Liga también se ha mostrado favorable al respecto, por lo que es casi seguro que se celebre", agregó Movilla.

El único aspecto que aún falta por decidir es el escenario del encuentro, aunque lo más probable es que sea en Levante o Andalucía y, concretamente, en Valencia o Jerez.

La idea es que la concentración de los jugadores sea mínima –10 y 11 de abril– y que el final del encuentro no sea muy tarde para que los jugadores puedan incorporarse a sus clubes lo más pronto posible.

Este será el tercer encuentro amistoso de la selección española antes de la concentración para el Mundial de Italia. Los dos anteriores serán ante Checoslovaquia, este miércoles en Alicante, y Austria, el 28 de marzo en Málaga.

Arbitros

Soriano Aladrén dirigirá el Valencia-Barcelona de Copa

MADRID, EFE.

Emilio Soriano Aladrén, árbitro adscrito al Colegio Madrileño, dirigirá el encuentro de vuelta de las semifinales de la Copa del Rey que enfrentará al Valencia y al Barcelona el próximo día 28 en el estadio Luis Casanova.

La otra semifinal, que se jugará el mismo día en el estadio Santiago Bernabéu entre el Real Madrid y el Cádiz, será arbitrada por Sergio Albert Giménez, del Colegio Catalán.

En los encuentros de ida, Barcelona y Real Madrid se impusieron a sus rivales por 2-1, en el Nou Camp, y 3-0, en el Ramón de Carranza, respectivamente.

PROXIMA JORNADA

Relación de los árbitros para los partidos de la Primera División de fútbol del próximo domingo.

Real Madrid-Rayo Vallecano: Riera Morro.

Barcelona-Real Sociedad: Ansuategui Roca.

Mallorca-Tenerife: Andújar Oliver.

Castellón-Celta de Vigo: Marín López.

Real Oviedo-Logroñés: Sosa Saavedra.

Osasuna-Atlético de Madrid: Díaz Vega.

Valladolid-Spórting de Gijón: Urío Velázquez.

Real Zaragoza-Valencia: Enrique Negreira.

Athlétic Bilbao-Cádiz: Socorro González.

Sevilla-Málaga: García Aranda.

El jugador sevillista Diego mejora en la clínica

Quizás no sea necesario operarle

SEVILLA, EFE.

El jugador sevillista Diego, que sufrió una grave lesión en su pómulo derecho en el encuentro Cádiz-Sevilla disputado en "Carranza", "pasó la noche con algunas molestias, pero ya piensa sólo en volver a jugar", comentó ayer a Efe la esposa del futbolista, Maribel Lineros, conocida artísticamente como Lucía.

Diego tuvo que ser retirado del terreno de juego en el minuto 29 tras sufrir un golpe de Husillos, que le dejó conmocionado, por lo que fue asistido en las instalaciones del estadio gaditano por el doctor Leal Graciani, jefe de los servicios médicos sevillistas, y trasladado en una ambulancia al Centro de Traumatología de Sevilla.

Desde este centro, donde fue nuevamente examinado por el doctor Leal Graciani, el futbolista fue conducido a la Clínica del Sagrado Corazón, donde se encuentra hospitalizado y a la que acudieron el presidente del Sevilla, Luis Cuervas, y la mujer de Diego, Lucía, que continuaba ayer con él.

El doctor Leal ha declarado a Efe que el jugador sufre fractura "multifragmentaria, sin desplazamiento" del pómulo derecho, aunque habrán de pasar entre 24 y 48 horas antes de saber si tendrá que ser sometido o no a una intervención quirúrgica.

No obstante, tras la revisión que ayer practicó el médico, se aprecia un ambiente un tanto más optimista y podría descartarse la necesidad de operación, aunque se ha insistido en que aún es muy pronto para saber si será o no necesaria.

"El ha pasado la noche con algunas molestias –dijo Maribel a Efe– y quejándose de que tenía la parte derecha como adormecida. No tiene una gran hinchazón, pero sí bastante sangre acumulada en esa parte de la cara, aunque parece que no va a ser necesario que se le opere".

De cualquier forma, la mayor preocupación de Diego no es física sino psíquica "ya que lo que está deseando es volver a jugar y sufre sólo de pensar que se puede tener que quedar cinco o seis días sin entrenar siquiera. Eso es lo que más le afecta a él, porque dice que lo que más desea ahora mismo es poder jugar el domingo", terminó Maribel.

A la espera por tanto de la evolución de su estado durante las próximas horas, lo evidente es que la lesión del central sevillista preocupa a directivos y técnicos, porque se produce en un momento en que el equipo parecía haber alcanzado su mejor conjunción, sin encajar un solo gol en los últimos tres partidos y habiendo logrado dieciocho de los veintidós últimos posibles puntos en la Liga.

Si se confirmara la no necesidad de operación, el periodo de inactividad de Diego podría reducirse sensiblemente, pero si ésta fuera necesaria, el central tendría que estar ausente de los campos de juego, según algunas estimaciones, durante un periodo de tiempo no inferior a un mes.

Atletismo

Trece records nacionales se batieron en Anoeta

SAN SEBASTIAN, EFE.

Arturo Ortiz, con su salto de 2,31 metros en el concurso de altura, consiguió el decimotercer récord de los Campeonatos de España de atletismo en pista cubierta que se disputaron el sábado y el domingo en el Palacio de Deportes donostiarra de Anoeta.

Estos son los records batidos en las tres categorías superiores (entre paréntesis los antiguos):

–Absolutos:

Altura: Arturo Ortiz (Larios) 2,31 (2,26).
Pértiga: Javier García Chico (Kelme) 5,65 (5,62).
60 m. vallas: Ana Barrenechea (ByN) 8.27 (8.37).
Pentatlon: María Diez (Kelme) 3.810 (3.795).
Heptatlon: Francisco J. Benet (Ramses) 5.416 (5.379).

–Promesas:

Peso: Sergio Moliner (CN Barcelona) 16,28 (16,22).
60 m. vallas: María J. Mardomingo (Santiveri) 8,38 (8.39).
María J. Mardomingo (Santiveri), 8.33 (8.38).
Triple: Carmen Murga (Majadahonda) 12,83 (12.41)
Heptatlon: Javier Brunet (CN Montjuic) 5.011 (4.552).

–Junior:

1.500 m.: Mateo Cañellas (Zeus) 3:47.28 (3:47.5).
Peso: Sergio Moliner (CN Barcelona) 16,28 (16,22).
Heptatlon: Javier Brunet (CN Montjuic) 5.011 (4.512).

M.C.D.2022

CICLISMO PALENTINO AFICIONADO

Esmaltina-Amor-Hercos animó las carreras de Salamanca y Zamora: Pedro Hernández fue tercero en la primera.-*Juan Martín Zapatero, a la Vuelta a la Vega Baja de Alicante*

C. M. S.

El pasado fin de semana se levantó el telón de la temporada ciclista dentro del campo aficionado, lo que conllevó el debut de los representantes palentinos Bicicletas Esmaltina-Amor-Hercos y Muebles de Cocina Danisa.

EL SABADO, EN SALAMANCA

En la Ciudad del Tormes se disputaba el sábado el Trofeo Salmántica sobre un recorrido de 96 kilómetros distribuidos en un circuito al que los 86 corredores inscritos tenían que dar ocho vueltas.

El dominio de la carrera co-

Pedro Hernández

rrespondió a Esmaltina-Amor-Hercos y al Cadalsa de Valladolid. En la sexta vuelta, a 20 km. de meta, saltaban tres "cadalsas", los "esmaltinas" Moratinos y Pedro Hernández y el "danisa" Javier Valdueza. A 1.500 metros del final de la prueba fueron cazados, pero en ese momento Pedro Hernández demarró con fuerza en busca del triunfo rebasándole prácticamente en la misma línea de llegada Antonio Martín (Cadalsa) -compañero de la inicial escapada– y Rodolfo Jiménez (Banesto) conformándose el pupilo de Santiago Amor con la tercera posición. Le siguieron Carlos Eloy Piernas (Zamora), Félix Luquero (Cadalsa), Francisco Diego (Seur), Alejandro Caballero (Muebles de Cocina Danisa), Francisco Rodríguez (P.D.), Pablo Barajas (Caixa Galicia) y Javier Aguado (Esmaltina-Amor Hercos). Desde el octavo, clasificación ex-aequo.

EL DOMINGO, EN ZAMORA

Al día siguiente se celebró en Zamora el IX Trofeo Ayuntamiento, con 130 kilómetros y 96 corredores. La tónica fue similar a la registrada en tierras charras con Cadalsa y Esmaltina-Amor-Hercos marcando la pauta a lo largo de la jornada.

Nada más comenzar saltaron del pelotón Angel Pérez (Cadalsa), Javier Valdueza (Muebles de Cocina Danisa) y Lisardo Díaz Lobo (Esmaltina-Amor Hercos) a los que se unió posteriormente otro Cadalsa rodando 110 kilómetros en cabeza. Posteriormente se rezagaría el corredor del Danisa siendo cazados los tres supervivientes a 2 kilómetros de la meta por un grupo de cuatro hombres que disputaron junto a los tres fugados el sprint. Un sprint en el que el infortunio se alió con Lisardo Díaz al sufrir una caida. La clasificación: 1º Félix Luquero (Cadalsa), 2º Pedro Royón (Yoplait), 3º Juan Gervasio García (Cadalsa), 4º Isaac Castro (Caixa Galicia), 5º Antonio Martín (Cadalsa), 6º Jesús Gervolés (Cadalsa), 7º Lisardo Díaz (Esmaltina-Amor-Hercos), 8º Carlos Eloy Piernas (Cadalsa), 9º Plácido Ramos (Cadalsa) y 10º Juan Carlos Domínguez (Cadalsa). El resto de "esmaltinas": 13º Javier Aguado, 16º Pedro Hernández, 17º José Ignacio Moratinos y 25 Ricardo Martín. Los "danisas": 11º Alejandro Caballero, 38º Rafael Cavia, 43º Juan Carlos Santiago, 51º José M. Alvarez y 53º Constantino Fernández. Javier Valdueza sufrió una avería y se retiró.

ZAPATERO, A ALICANTE

Juan Martín Zapatero Marcos debutó con su nuevo equipo, el Wigarma, en la localidad extremeña de Don Benito. El exprofesional palentino, según manifestaba ayer a esta Redacción, se encontró francamente bien en el transcurso de la carrera a pesar del catarro que le "acompañaba", pero a siete kilómetros de meta sufrió una avería en la rueda trasera de la bici que le impidió entrar con los mejores de una prueba ganada por un ciclista portugués.

Zapatero partía hoy martes hacia Alicante donde entrenará toda la semana a la espera de esa Vuelta a la Vega Baja de cuatro días (27, 28, 1 y 2) a disputar en la zona de Guardamar de Segura. Y el tres, si su director se lo permite, se presentará en Palencia dentro de ese VII Trofeo U.C.P.-Gran Premio García Maestro con final en el cerro del Otero.

Juan Martín Zapatero

ATLETISMO PROVINCIAL

OCHO MEDALLAS PALENTINAS EN EL CAMPEONATO REGIONAL INFANTIL DE PISTA

Ocho medallas obtuvieron el pasado sábado en Segovia los atletas palentinos dentro del campeonato regional infantil de pista. Al mismo asistieron 30 representantes provinciales pertenecientes a diferentes clubs.

Lo más destacado de su participación se centró en el nuevo récord provincial de triple salto copando los palentinos las cuatro primeras posiciones con ese importante registro para el ganador de la prueba: 1º Luis Angel Caballero (11 m. 17 cm), 2º Francisco Caballero (11 m. 11 cm), 3º Julio Pérez (10 m. 66 cm) y 4º Rubén Delgado (10 m. 11 cm). Julio Pérez también compitió en 60 m.l. clasificándose para una final en la que fue sexto con 8"1.

En 2.000 metros marcha femenino Almudena Recio fue segunda con 11'9 y en longitud Francisco Caballero primero al saltar 5 m. 66 cm.

La altura estuvo defendida por Iván Montenegro, que consiguió la medalla de bronce con 1 m. 55 cm. Kuki Gómez también fue tercera en peso lanzando la bola de 3 kg a 8 m. 51 cm.

Y en la prueba de 2.000 m. marcha masculino, medalla de plata para Angel Gómez en una carrera durísima, aunque por desgracia se estropeó el crono y los participantes tuvieron que conformarse con conocer los puestos...sin las marcas.

Otros participantes:

-Longitud femenino: 4ª Mónica Martín, con 4 m. 59 cm.

-60 m.l. femenino: Mari Cruz Egea, 9"7

-2.000 m.l.: 6ª Patricia Cáceres, con 7"35

-3.000 m.l. masculino: David Muñoz, 10'34"8

-1.000 m.l. femenino: 5ª Susana Arreal, con 3'29"2 y 7ª Amelia Luis con 3'34"4

1.000 m.l. masculino: 10º Ignacio Arranz, con 3'12"4

FUTBOL PROVINCIAL

EL CAMPEONATO JUVENIL

Aguilar-San Antonio "B"	7-0
Cervera-Castilla Dueñas	2-1
Villamuriel-Velilla	1-1
Cristo Atco.-Guardo	2-3
Venta de Baños-Palencia	0-1
San Antonio "A"-Villarramiel	1-1

CLASIFICACION

	J.	G.	E.	P.	F.	C.	Ptos.
1.—Palencia	14	11	1	2	35	13	23+ 9
2.—Venta de Baños	15	11	1	3	32	14	23+ 7
3.—Guardo	15	9	3	3	53	27	21+ 7
4.—San Antonio "A"	15	9	3	3	45	21	21+ 5
5.—Aguilar	14	9	1	4	41	19	19+ 7
6.—Villarramiel	14	7	3	4	24	19	17+ 3
7.—Villamuriel	15	5	4	6	29	33	14– 2
8.—Cervera	14	5	2	7	30	30	12– 2
9.—Castilla Dueñas	15	4	3	8	31	35	11– 3
10.—Cristo Atco.	15	3	1	11	19	40	7– 9
11.—Velilla	15	2	2	11	15	49	6–10
12.—San Antonio "B"	15	1	0	14	15	69	2–12

BOXEO AFICIONADO

DOS VICTORIAS Y UNA DERROTA DE LOS PUGILES PALENTINOS, EN BURGOS

Tres púgiles aficionados del Club Boxeo Palencia participaron el pasado sábado en una velada organizada en Burgos con el combate estelar de profesionales entre el local Hernando y el belga Bicaix, correspondiendo el triunfo al español por puntos.

La participación de nuestros representantes fue en líneas generales positiva. Alfonso, en los pesos plumas, perdió a los puntos con el madrileño Ignacio Vélez, del Club de la Sagra como el resto de deportistas que se midieron con los pupilos de Angel Ruiz. En los ligeros, Antonio Ribeiro venció a los puntos a Francisco Delgado y en los medios Javi hizo lo propio con Julio Garcerá.

El Polideportivo El Plantío registró una buena entrada cubriendo gastos la organización.

Liga Autonómica Juvenil Masculina de Baloncesto

LA SALLE ORFEO 48, ADA BOARDO 45

-**La Salle Orfeo:** Emilio (6), Caballero (10, un triple), Ricardo (6), Bultó (8), Ernesto (5) -cinco inicial– Carlos (2) y Raúl (11, un triple).

-**Ada Boardo:** Alonso, Amo (18, tres triples), Luis (4), Sagüillo (6), Rueda (4) -cinco inicial– Martín (6) y Llavador (7, un triple).

Defraudó mucho el esperado derby provincial entre los dos representantes palentinos en Liga Autonómica Juvenil. El partido discurrió por un contínuo juego de errores y despropósitos como demuestra el pobrísimo tanteador final, más digno de un final de primera parte que de la conclusión de un partido.

Los nervios y la responsabilidad por conseguir la victoria impidió ver dos aciertos seguidos en alguno de los contendientes y tan solo la incertidumbre en el marcador mantuvo el interés de un partido que acabó ganando La Salle Orfeo tras ir por delante, con mínimas ventajas, los 40 minutos.

Otros resultados de Liga Provincial Escolar:

-Cadete: Castilla 41, La Salle 76; A. Berruguete 21, Palencia 70.

-Juvenil: La Salle Orfeo 96, A. Berruguete 49; La Salle Orfeo 84, Juventud 38.

Baloncesto Juvenil Femenino

Victorio Macho 34, Santo Angel 67

-Victorio Macho: Galán (8), Manchón (2), Guzón (15), Rodríguez (9), Padierna, Alvarez y Herrero.

-Santo Angel: Almudena (30), Rosa (5), Elena (5), Sonia (3), Mª Jesús (14) -cinco inicial– Margarita (6), Gloria (4) e Isabel.

Comenzaron bien las cosas para el Santo Angel en este partido frente al colista del grupo, ya que logró contraatacar realizando a la perfección los sistemas de ataque. Pero todo fue un espejismo pues a partir del mn. 10 de la primera parte las Angelinas cayeron en un juego insulso no sabiendo aprovechar su teórica superioridad.

Lo cierto es que esta competición juvenil femenina de baloncesto se decidirá en los próximos 15 días con los partidos que se disputarán entre el Colegio Blanca de Castilla y el Santo Angel, partiendo como favorito el primero al militar varias de sus jugadoras en 2ª División Nacional...aunque las Angelinas tratarán de ponérselo muy difícil.

M.C.D.2022

Sin jugar bien, el Palencia ganó holgadamente al Benavente

FERNANDO: «BASTO NUESTRA SUPERIORIDAD FISICA PARA GOLEAR»

«A los rivales les impresiona La Balastera por el fenomenal ambiente de las gradas. Porque la afición sigue volcada con el equipo»

Carlos M. SANTOYO

Sin jugar bien, el Palencia volvía a golear en La Balastera el pasado domingo sobreponiéndose tanto al "síndrome" Benavente como al mazazo que supuso la derrota de la anterior jornada en Salamanca. Que no crean ustedes que es poco si recordamos situaciones similares vividas temporadas pasadas. Al menos el sueño del ascenso continúa a la espera de una nueva racha triunfal...y los "pinchazos" de un líder Valladolid Promesas que se confía ceda algún positivo este miércoles, en el Nuevo Zorrilla, frente al filial charro.

Si el conjunto morado ratificaba su arrolladora trayectoria en La Balastera, el joven Fernando hacía lo propio destacando, para no variar, en un equipo en el que se ha afianzado por méritos propios en el once titular. Precisamente con el ex-jugador del Ave María comentamos este martes la actualidad del Palencia.

RESULTADO CORTO

-Resultado corto en un extraño encuentro, ¿no?

-La primera parte jugamos muy por debajo de nuestras posibilidades a pesar del 2-0 y las múltiples ocasiones creadas. Luego mejoramos ostensiblemente, aunque no se plasmara en el marcador como merecimos, debido principalmente a nuestra superioridad física.

-Curiosamente se pudo golear golear...y dos de los tres tantos se consiguieron merced a sendos regalos zamoranos

-Es cierto. El segundo lo marcó uno de sus hombres en propia meta y el último, tras el disparo al larguero de Lolo, se coló en la portería después de rebotar en el propio meta. No obstante merecimos ganar por cinco ó seis tantos de diferencia...sin contar estos dos reseñados.

-El Benavente no disparó una sola vez a puerta

-Y cuando lo hizo los remates fueron a las nubes o desviadísimos.

-Lo que se bastó para demostrar su "potencial"

-Bueno, a mí no me pareció tan malo. Al menos hay que agradecerle que no viniera a cerrarse como el San José. Este se atrincheró aún más con el 3-0 mientras el Benavente, aunque no hiciera daño al ser muy inferior, alineó a tres puntas.

-Esa imagen ofrecida por el cuadro "tomatero" sirvió de nuevo para recordar con pesar el 3-1 de la primera vuelta en Los Salados

-Ese día jugamos el peor partido de la temporada y, si me apuras, de los últimos años. Dispusieron de ocasiones, Fede se bastó para complicarnos la existencia y, en definitiva, la tarde no pudo ser más aciaga para el Palencia. Ha sido una de las pocas derrotas, por no decir la única, que merecimos...aunque el pasado domingo, para satisfacción del equipo, nos sacamos la espina dejando claro que en condiciones normales somos mucho mejores que ellos.

-Lo importante, amén del triunfo, fue que el público respondió a pesar de "lo" de Salamanca, que el equipo no acusó aquella derrota...y que las espadas siguen en alto

-La afición, para no variar, fue de lo mejorcito este domingo. Hay que agradecer públicamente su apoyo pues está volcada por completo cuando la diferencia con respecto al líder, para nosotros salvable, podía haber influido negativamente en su ilusión. Esa es una de las claves de la marcha del Palencia en La Balastera: a los rivales les asusta e impresiona el ambiente de las gradas. En cuanto a la derrota de El Helmántico pienso que no la acusamos precisamente porque no la merecimos. Ofensivamente no anduvimos finos, pero el control fue absoluto los 90 minutos exceptuando los dos despistes que conllevaron los goles charros.

FOTO LUIS

Fernando, en una jugada del pasado domingo

PERSONAL

-Uno de los grandes descubrimientos de este Palencia 89-90 es sin duda Fernando, que ha pasado de la grada a la titularidad indiscutible

-El primer sorprendido por ello he sido yo dada mi trayectoria de delantero centro nato. Mariano García me acopló inicialmente de interior derecho y, un domingo, debido a la sanción de Fran, me bajó al lateral. El resultado ha sido por fortuna positivo y me he ganado el puesto...aunque no puedo descuidarme pues la competencia es tremenda debido a la buena plantilla con que se cuenta.

-A priori, el lateral no parecía adaptarse a tus características

-No soy rápido, pero me defiendo en esta faceta. Y dada mi envergadura, a los delanteros les cuesta bastante librarse de mis marcajes. Ahora trato de mejorar en el juego aéreo. Me encuentro a gusto actuando como tal.

-Además, destacan tus incorporaciones por las bandas...e incluso los goles

-Los laterales apoyamos a la media en la medida que lo permite el delantero con el que nos emparejamos. En casa es mucho más fácil al presionar casi a bloque el equipo. En cuanto a los goles, he marcado dos. Uno jugando de interior y otro de lateral. Y el pasado domingo a punto estuve de lograr el tercero.

-Ahora, con la plantilla al completo, el técnico se las ve y se las desea para confeccionar la alineación cayéndose de la misma hombres sobre el papel imprescindibles desde siempre, mientras mantiene a Fernando

-Me doy cuenta de ello y por eso debo agradecérselo a Mariano García. El me trajo hace años al Palencia y me ha brindado la oportunidad de asentarme en el equipo a base de confianza. Tal vez prefiera variar otras líneas que el cuarteto defensivo pues está funcionando francamente bien coincidiendo el buen momento de los jugadores con el del propio conjunto.

-Esa sorprendente titularidad, ¿significa que el míster no se casa con nadie...o que Fernando se lo ha ganado a pulso?

-Quizás las dos cosas. Para jugar hay que sudar en los entrenamientos y cumplir en el campo cuando llega la oportunidad. Luego, obviamente, que el técnico, como ocurre con Mariano García, se fije más en los hombres que en los nombres.

-Ahora sólo resta el ascenso como "guinda" a una campaña personal fenomenal

-Es mi sueño. Lejano, dirán algunos, pero posible. Con esa unión entre plantilla, técnico, directivos, prensa y afición lo conseguiremos.

Primera Regional de Fútbol

El Palencia goleó a domicilio al Monzón

Santi, autor de cuatro de los seis tantos morados

Santi, goleador

MONZON 1, PALENCIA 6

Excelente arbitraje del Sr. Maxi. Amonestó al local Salán y, a sus órdenes, los equipos formaron así:

-**Monzón:** Jesús Angel, Luis Mari, Eugenio, Javi, Salán, Carlos, Francis (Ricardo), Juanjo, Jorge, Carlos y Oscar.

-**Palencia:** Jesús, Maxi, Navas, Félix (Santi, por lesión), López, Ismael, Oscar, Javi, José Luis, José Angel (Sito, por lesión) y Michel.

Los goles: 0-1, mn. 25.– Santi; 0-2, mn. 26.– Santi; 0-3, mn. 43.– Santi; 1-3, mn. 46.– Jorge; 1-4, mn. 47.– Javi de penalty; 1-5, mn. 76.– Santi; 1-6, mn. 80.– Oscar.

Gran partido del conjunto morado, muy superior en todos los aspectos al colista Monzón. A pesar de la lesión en los mn. 10 y 20 de Félix y Sito el equipo no sólo no se descompuso, sino que fue a más contribuyendo principalmente al triunfo Santi en su reaparición después de varias jornadas en el dique seco. Lo único negativo estribó precisamente en que el chaval de Dueñas se resintió en los minutos finales, lo que obligó al Palencia a jugar con 10 hombres hasta la conclusión.

A destacar el espectáculo brindando por los pupilos de Martín en un campo en malas condiciones obteniendo un triunfo holgado que pudo ser mayor, máxime de haber aprovechado Oscar dos clarísimas ocasiones solo ante el meta de un Monzón en el que Jorge fue su mejor hombre.

«COSAS» DEL PALENCIA

El domingo, a Lerma ¿con ojeador del Sevilla C. F.?

A 300.800 pesetas ascendió la recaudación del encuentro C.F. Palencia-Benavente disputado el pasado domingo en La Balastera. Los gastos alcanzaron, como siempre, las 63.000: 48.000 para los árbitros, 9.000 para los porteros y 6.000 para los taquilleros.

A LERMA

El próximo domingo, nueva final para el conjunto morado. Esta vez en el siempre difícil Polideportivo Arlanza de Lerma ante uno de los equipos más potentes del grupo VIII... a pesar de sus últimos resultados.

El encuentro se jugará a las cinco de la tarde y serán muchos los palentinos que se desplacen hasta la Villa Ducal. Bien en coches particulares o aprovechando esos viajes organizados por la Peña Los Coreanos y Peña Ultra General.

En tierras burgalesas se espera con inusitado interés al Palencia...y a su ex-jugador Molinero.

OJEADOR

Hasta Lerma quizás se acerque el ex-jugador del Palencia, actualmente en el cuerpo técnico del Sevilla, Pepe Ortega. ¿Los motivos? La marcha del cuadro morado no pasa desapercibida y ha contactado con gentes palentinas para interesarse por algún futbolista con proyección. Al parecer le han facilitado los nombres de Pedro-Alberto y Germán (éste, por desgracia, lesionado) y ha prometido que se desplazará a presenciar un encuentro no descartando que sea el de este domingo.

ARBITROS PARA EL DOMINGO EN 3.ª DIVISION

Colegiados designados para la próxima jornada dentro del grupo VIII de la 3ª División:

Dyc-Cultural de León, Sainz de Lomas

Almazán-Arandina, **Román González (palentino)**

Briviesca-Astorga, Guerrero Martínez

Lermeño-**Palencia**, Romano Tardón (segoviano)

Benavente-Valladolid Promesas, Chamoso Sánchez

Salmantino-Medinense, Muñoz Fernández

San José-Segoviana, **García Calvo (palentino)**

La Bañeza-Zamora, Sanz Rico.

Hullera-**Herrera**, Velasco Noreña (salmantino)

Endesa-Bembibre, López Clausín

M.C.D.2022

Usted

Ahora puede suscribir y mantener Deuda del Estado

Directa

... en el Banco de

El Banco de España pone ahora a su alcance la posibilidad de suscribir y mantener "Directamente" Deuda del Estado: Letras, Pagarés, Bonos y Obligaciones. Las Cuentas Directas de Deuda Anotada. Un nuevo servicio creado por el Tesoro Público y el Banco de España para satisfacer la demanda de todas aquellas personas que desean invertir... "Directamente". En la Oficina del Banco de España de su propia ciudad, sin intermediarios, con la más puntual información,

M.C.D.2022

amente

o de España

máxima garantía y los mínimos costes.
Las Cuentas Directas son únicamente
entas de valores. Por eso, los ingresos
rivados de su inversión serán transferi-
s de forma inmediata a la cuenta que
ted mismo designe en otra entidad.

Para mayor información, dirijase
a cualquier Oficina del Banco de España,
solicítela al Apartado 50 de Madrid
o llame al teléfono 900 - 10 50 50.
Cuentas Directas de Deuda Anotada.
Ahora lo puede hacer...

Directamente

M.C.D.2022

Fue el autor de los dos goles rojiblancos

FRANCIS OLEA:

«El Herrera sumó tres puntos frente al Endesa»

«No hay que lanzar las campanas al vuelo: todavía sufriremos»

Francis Olea

Carlos M. SANTOYO

El C.D. Herrera consiguió el pasado domingo, en El Parque, un triunfo importantísimo en su dramática confrontación con el Endesa en esa desesperada lucha de ambos por eludir el descenso.

Uno de los jugadores rojiblancos más destacados, autor a su vez de los dos tantos, fue el exmorado Francis Olea. Un centrocampista de 20 años que después de unos comienzos irregulares se está convirtiendo en pieza básica del equipo que dirige Pilín. Con el "cerebro" herrerense conversábamos ayer.

TRES PUNTOS

-¿La victoria más importante de la temporada?

-Desde luego. A los dos puntos en litigio se sumó que superamos a un directísimo rival en el gol average. Esta jornada había mucho en juego y la salvamos perfectamente obteniendo en la práctica tres puntos.

-Y eso sin duda hizo olvidar un partido de no mucha calidad que digamos

-Que el encuentro no fuese bueno se debió al miedo mutuo de los contendientes. Los dos equipos nos empleamos con más corazón que cabeza atenazados sin duda por la responsabilidad. De todas las formas, por lo que al Herrera respecta, otras veces rindió a un nivel muy superior y no se alzó con el triunfo. Y ésto es lo único que importa actualmente.

-Un triunfo en el que intervino decisivamente Francis Olea con dos goles

-Tuve fortuna. Fueron dos disparos desde fuera del área y en el primero el balón se le escapó al portero de las manos. No obstante, lo de menos era quién marcase. De lo que se trataba era de amarrar los puntos.

-Y con ellos asegurados, el Herrera ha abandonado provisionalmente las posiciones de descenso, ¿para siempre?

-No hay que lanzar las campanas al vuelo pues resta aún mucho que sufrir. La igualdad impera en esas posiciones peligrosas y sólo podremos decir que se ha salvado el equipo cuando lo esté matemáticamente.

MOTIVACION

-¿Qué diferencias existen entre este Herrera y el de principio de liga?

-Una muy sencilla: la motivación es ahora mucho mayor. Cuando se inició la temporada todo el mundo comentaba que faltaba mucha liga para enmendar la plana, pero en estos momentos somos conscientes que cada vez falta menos y la mentalización es absoluta de cara a ganar partidos.

-¿También ha influido el cambio de entrenador?

-Sin duda. Son dos formas diferentes de trabajar y, si atendemos a los resultados, las cosas están saliéndonos bien. Esto no obstante habrá que calificarlo en uno u otro sentido al final de liga.

-La resurrección del Herrera ha coincidido con la de Francis Olea

-Si el equipo va hacia arriba, los jugadores también. En mi caso atravieso un buen momento y, además, estoy viendo puerta con cierta facilidad debido a la confianza que supone que las cosas te salgan como pretendes. Realizo una función quizás fundamental, al corresponderme canalizar el juego del equipo, y es evidente que si cumplo con mi cometido el Herrera se beneficia.

-¿Es difícil triunfar en una plantilla como la rojiblanca cuando antes se ha militado en otras de superior potencial?

-La clave está en amoldarse poco a poco al nuevo sistema de juego. No por la modestia del equipo, sino por su propia estructura de club. El sacrificio es grande al desplazarte a entrenar todas las semanas, el plan de trabajo no es tan fuerte como el que afronté años atras y la planificación de la temporada también es diferente al no coincidir los objetivos. En algún momento, por todo ello, pierdes la ilusión, pero con la ayuda de directivos, compañeros y técnico lo terminas superando.

-Aunque en el fondo sigas soñando con el cambio de aires...para mejorar

-Pero no me obsesiona. Eso sí, trabajo para ello pues soy joven y no he perdido la ilusión en hacer algo más en el fútbol.

-¿El Palencia?

-Ahora mismo estoy en el Herrera y no me "rompo la cabeza" pensando en nadie. ¿Volver a la disciplina morada? Dependería en la forma que lo hiciese. Salí en unas extrañas circunstancias y me gustaría al menos, de poder ser, reincorporarme en las mismas condiciones que estaba antes de marcharme.

A pesar de sus derrotas

GUSTARON LAS SELECCIONES PROVINCIALES CADETE Y SUB-16 DE FUTBOL EN VELILLA

Las selecciones provinciales cadete y sub-16 de fútbol disputaron el pasado domingo, en Velilla del Río Carrión, dos partidos de carácter amistoso patrocinados por el Ayuntamiento de la localidad y organizados por el C.D. Velilla.

VELILLA JUVENIL 4, SELECCION PROVINCIAL CADETE 2

Con arbitraje de Miguel Diego, los equipos formaron así:

-Velilla Juvenil: Carlos, Roberto, Mejuto, Félix, Javi, Mario, Juanma, Oscar, Mimi, Roberto y Mediavilla. Posteriormente entrarían Eduardo, Oscar, Jesús, Fraile y Ramiro.

-Selección Provincial Cadete: Luis, Salgado, Rubén, Maestro, Pablo, Raúl, César, Javi, Emilio, Pedro y Jorge. En el segundo tiempo entrarían Eduardo, Oscar, Jesús, Fraile y Ramiro.

Los goles locales los marcaron Mimi (2), Juanma y Javi; los visitantes Emilio.

Buen partido el que ofrecieron ambos conjuntos, con fútbol bonito de unos cadetes que desperdiciaron innumerables ocasiones para marcar. El Velilla se empleó con mucha fuerza destacando tanto su facilidad realizadora como las intervenciones de su portero Carlos, aunque lo mejor del cuadro norteño estriba en que se ha acoplado poco a poco a la categoría juvenil como demuestran sus últimos resultados.

Destacar la entrega y deportividad de ambos conjuntos y la nutrida asistencia de público a La Serna a pesar del viento.

VELILLA 2, SELECCION SUB 16 1

-Velilla: Llorente (Choni), Javi, Josines, Collantes, Sánchez, Manu, Alberto, Iñaki, Miguel Angel, Pola y Benito (Mari).

-Selección Provincial Sub-16: Emilio, Luismi, Jose, Alfonso, Oscar, Luis, Edu (Eusebio), Ibáñez (Javi), Izquierdo, Santi y Carlos (Fernando).

Los goles:

0-1, mn. 23.– Jugada de Edu por la derecha con centro final que Santi empalma por toda la escuadra al fondo de la red.

1-1, mn. 53.– Falta que saca Manu sobre Miguel Angel, quien de fuerte disparo bate a Emilio.

2-1, mn. 89.– Miguel Angel desde fuera del área.

De nuevo los seleccionados sub-16 jugaron otro gran partido, esta vez ante un fuerte y experto rival de Regional Preferente que afrontaba el choque mucho más descansado que el equipo visitante al haber jugado los integrantes de éste el día anterior con sus respectivos clubs. Aunque a Carlos Merino le faltaba algún titular, su equipo demostró disciplina y colocación impidiendo que el Velilla llegase con claridad a su parcela y poniendo en práctica peligrosos contragolpes, uno de los cuales terminó en el aplaudido gol de Santi.

En la segunda parte el Velilla sale en busca del empate y a los pocos minutos lo consigue Miguel Angel. Con 1-1, las oportunidades se suceden para los dos contendientes teniendo que intervenir Choni y Emilio con acierto. Cuando se pensaba que ese resultado sería definitivo llegaría en el mn. 89 el 2-1 de Miguel Angel que suponía un mazazo para la ilusión de los visitantes que realizaron un soberbio encuentro.

En resumen, positivo ensayo para el Velilla, en su jornada de descanso, y sobre todo para la selección sub-16 como preparación a su confrontación oficial con Avila, también en La Serna. Lo único negativo del combinado provincial se centró en la ausencia de los porteros Alberto y Jesús, por enfermedad, algo que no conoció el seleccionador hasta momentos antes de partir obligándole a alinear al cadete Emilio que cumplió fenomenal con su cometido.

CARLOS MELLADO, PORTAVOZ DEL CLUB BALONCESTO PALENCIA

C. M. S.

Carlos Mellado, que formara parte de la Junta Directiva del Club Baloncesto Palencia temporadas atrás, se ha incorporado nuevamente a la misma para ejercer como portavoz ante los medios de comunicación.

Por supuesto que nos alegra el "fichaje", aunque recordemos que en épocas pasadas tuvimos que darle algún "tirón de orejas" al no medir a todos con el mismo rasero a la hora de facilitar información. Lo que extraña sobremanera es su vuelta después de abandonar en su día la entidad morada no muy contento que digamos al acaparar el mando de la nave los actuales supervivientes, Miguel Díez y Pedro Pastor.

Ayer, cuando el Sr. Mellado nos comunicaba oficialmente la noticia, al principio no la creíamos. Luego, una vez convencido, sólo acertamos a preguntarle los motivos, máxime cuando las aguas bajan turbias por el club. ¿Su respuesta? "A lo mejor es que soy un poco masoquista". Y es que mucho nos tememos que haya que serlo.

De todas las formas, nos parece fenomenal que el C.B. Palencia "estrene" portavoz. Aunque sepamos en nuestro fuero interno que se deba a las malas relaciones de los dos "mandamases" actuales con la mayoría de los redactores deportivos de la prensa y radio local. Al que suscribe no sólo le colgó el teléfono el presidente en su día, simplemente porque descubrimos poco antes el tema de la mariscada ofrecida a la plantilla por vapulear al Suheca Cedesa Maristas, sino que trataron de buscarle sin éxito las vueltas poniendo en práctica todo tipo de artimañas. Y con estos antecedentes es difícil la reconciliación. Porque a la Junta Directiva morada, que nunca ha agradecido a los medios de comunicación su incondicional apoyo de los últimos años, le faltó tiempo a la primera crítica adversa un tanto dura para movilizarse, como si se tratara de una guerra, presumiendo sus componentes antes del desenlace final de contar con mejores armas.

En fin, no queremos revolver el pasado. **El Diario Palentino**, en contra de lo que alguno temía, ha seguido y seguirá dedicando espacio prioritario al Cajapalencia de 2ª División Nacional. Nos basta para ello asistir a los partidos o contactar con el nuevo entrenador, Paco García, cuya disposición con este medio está siendo magnífica. Si a esa información meramente deportiva se suma otra interesante derivada del nombramiento de Carlos Mellado, miel sobre hojuelas. Eso sí, que se lo cuenten TODO al portavoz. Ya saben qué temas son los que interesan al socio...

M.C.D.2022

En medio de fuertes críticas de los Verdes

Domingo Ferreiro tomó posesión de su cargo como secretario general de Medio Ambiente

Valladolid, (iCAL).–El hasta ahora delegado del gobierno de Castilla y León, Domingo Ferreiro, tomó ayer posesión de su cargo como nuevo secretario general de Medio Ambiente, en medio de fuertes críticas de los grupos ecologistas su nombramiento.

A los reproches de ignorante ecológico, críticas por su actitud en el tema de Riaño, y la querella interpuesta por el Instituto de Ciencias Ambientales en el "affaire" de Nicas, se han sumado ahora las declaraciones en contra del nombramiento de Domingo Ferreiro, de representaciones de los Verdes del norte de España que el pasado fin de semana se reunieron en la localidad leonesa de Quintanilla de Somoza, con el objetivo de coordinar acciones comunes . Para los Verdes del norte de España el nombramiento de Ferreiro ha sido sorprendente y obedece a una clara operación de imagen por parte del Gobierno de cara a una de sus pretensiones que es la

Domingo Ferreiro

de que Madrid se constituya como Agencia Europea del Medio Ambiente.

En la reunión celebrada en León los representantes de los Verdes mostraron su preocupación por el aumento de prácticas de tiro en el Teleno y criticaron el hecho de que el ejército no cumpliera los plazos previstos de preaviso para las mismas, con lo que limita cada vez más el aprovechamiento ganadero o pastoril. Las Fuerzas Armadas –argumentan los Verdes– se sienten cada vez más dueñas de la tierra, la extensión se va haciendo cada vez mayor y la infraestructura militar que se está asentando en la zona impide cualquier otro tipo de infraestructura.

La estrategia común a seguir por los ecologistas del norte, y delimitada este fin de semana, es conseguir una representatibidad dentro del Estado y a escala internacional, una vez que se defina el nombre electoral de este grupo ecologista.

Los Verdes, que mostraron su preocupación por la proliferación de explotaciones a cielo abierto, acordaron también no realizar ningún pacto con ningún partido político de cara a las próximas elecciones, recomendando a las federaciones la no participación en ningún tipo de alianza electoral.

El ministro inauguró la IV Conferencia Europea de Ciudades y Regiones con industria del sector

Aranzadi aboga por una industria auxiliar del automóvil para reducir el impacto de la penetración japonesa

Valladolid, (ICAL).–La consolidación de una industria europea auxiliar y de componentes es imprescindible para mantener la competitividad de la CE en el sector del automóvil y frenar el impacto de la fabricación de automóviles por parte de empresas japonesas, señaló ayer el ministro de Industria y Energía, Claudio Aranzadi, quien inauguró en Valladolid la IV Conferencia Europea de Ciudades y Regiones con Industria del Automóvil. Según Aranzadi, la Administración favorecerá la localización en España de inversiones extranjeras, en el marco de la Ley de Incentivos Regionales, lo que exige un mantenimiento de las ventajas comparativas españolas para la instalación de nuevos proyectos y la existencia de una industria auxiliar capaz de competir con los sistemas de producción que rigen en Europa.

C. Aranzadi

QUINCE MILLONES DE TRABAJADORES

Un centenar de expertos europeos –representantes de instituciones comunitarias, sindicatos, empresas y administraciones locales y regionales participan en la IV Conferencia que, organizada por el Consejo de Municipios y Regiones de Europa, tiene por objeto intercambiar ideas para contribuir al éxito económico de una industria que da trabajo a cerca de quince millones de personas en la Comunidad y buscar una respuesta a los grandes cambios a los que se enfrenta el sector automovilístico en los próximos años. Entre estos retos se encuentra la reducción del impacto económico e industrial de la penetración japonesa en los países europeos, cambio al que, según el ministro español de Industria, Europa debe responder con la consolidación de una industria auxiliar y de componentes competitiva.

CONTENIDO SOCIAL

"Las inversiones japonesas deben tener el máximo contenido social (máximo empleo europeo y valor añadido) y un aspecto decisivo para garantizar este objetivo es la existencia de una industria auxiliar que evite las importaciones de componentes". El liderazgo de las empresas europeas del sector, según el ministro, exigirá una política de innovaciones tecnológicas para mejorar la calidad y una adaptación de los requerimientos medioambientales, además de un gran esfuerzo cuantitativo en investigación y desarrollo.

Por lo que se refiere a España, Aranzadi señaló que el objetivo consiste en favorecer la presencia de grupos multinacionales, dentro de la estrategia europea, manteniendo las ventajas comparativas españolas. "Para ello es preciso –dijo– mejorar el binomio coste/calidad y la formación profesional dentro y fuera de la empresa".

Todos los sábados
PAGINAS ESPECIALES DE
EL CAMPO

Junta y entidades de ahorro firmaron ayer un convenio de colaboración

Las Cajas concederán créditos por valor de 3.175 millones para financiar las PYMES

Valladolid, (ICAL).–El consejero de Economía y Hacienda, Miguel Pérez Villar, representantes de diez Cajas de Ahorro de la Comunidad y la Caja Rural de Soria así como los directores de las Sociedades de Garantía Recíproca, Sogacal y Sotea, han firmado por correo un convenio de colaboración para la financiación de pequeñas y medianas empresas avalado por las Sociedades de Garantía Recíproca.

El convenio, que tendrá vigencia hasta el 31 de diciembre, define los términos de colaboración entre estas instituciones para la realización y desarrollo de operaciones de préstamos y créditos que las Cajas concedan a las pequeñas y medianas empresas avalados por las Sociedades de Garantía Recíproca.

El tipo de interés aplicable a las operaciones de estos préstamos o créditos será el de referencia de activo de las Cajas de Ahorro Confederadas, incrementando, como máximo, en 0,25 puntos.

Las Sociedades de Garantía Recíproca informarán a los pequeños y medianos empresarios sobre las posibilidades que ofrecen estas Cajas, efectuarán el estudio técnico y financiero de la operación, otorgarán el aval solitario ante la Caja y realizarán un seguimiento de cada una de las operaciones avaladas.

La Consejería de Economía tiene entre sus principales objetivos la potenciación de las pequeñas y medianas empresas de la región, colaborando en la resolución de los problemas que se

Miguel Pérez Villar

le presentan, entre los que se encuentran las exigencias de garantía para el acceso al crédito en condiciones adecuadas.

La Consejería de Economía mantendrá una línea de apoyo a estas Sociedades, asumiendo la función de coordinación de las mismas con las entidades financieras.

El importe máximo de los créditos que concederán las Cajas asciende a 3.165 millones de pesetas. Esta cantidad la aportarán la Caja de Ahorros de Avila, 300 millones, la Caja de Ahorros y el Círculo Católico Obrero de Burgos, 250 millones; la Municipal de Burgos, 600 millones; la Caja de Ahorros de León, 350 millones; la Caja de **Palencia,** 100 millones; la de Salamanca, 500 millones; la de Segovia, 300 millones, la Popular de Valladolid y la Provincial, 100 millones; la Caja Provincial de Zamora, 75 millones y la Rural de Soria, 500 millones.

La televisión local de Segovia comenzará a emitir el día 24

Segovia, (ICAL).–El próximo sábado, día 24, comenzarán las emisiones de Televisión Segovia (TSG), cuyas instalaciones fueron presentadas ayer por la tarde a las autoridades locales y provinciales y a los diferentes medios de comunicación.

Las emisiones de Televisión de Segovia se podrán captar en el canal 21 de UHF, en el que ya desde hace unos días se sintoniza una carta de ajuste, TSG cuenta con el permiso del Ministerio de Transportes, Turismo y Comunicaciones para emitir los sábados, domingos y lunes.

Los sábados, entre las cinco de la tarde y las diez de la noche, se ofrecerá un informativo, con el resumen de las más destacadas noticias de la semana, un programa de información cultural y reportajes insólitos de la ciudad y un espacio sobre el ambiente nocturno y juvenil, con diversas actuaciones de grupos y videoclips.

El domingo, entre las cinco de la tarde y las nueve de la noche se emitirá un debate sobre temas de actualidad, una información deportiva con los resultados de las diferentes competiciones y un telefilm.

Finalmente, entre las nueve y las once de la noche del lunes se ofrecerán imágenes de los encuentros deportivos del fin de semana y un programa taurino. Todas las emisiones se iniciarán con dibujos animados para los más pequeños.

M.C.D.2022

El enfrentamiento PSOE-UGT dio al traste con la Mesa de la Minería

Aranzadi no ve justificada la huelga en la minería

Valladolid (ICAL).-El ministro de Industria, Claudio Aranzadi, aseguró ayer que el Gobierno convocará "en próximos días" a los interlocutores sociales y económicos de la minería para debatir el "plan de ajuste" que habrá de ser remitido a la Comunidad Europea. Según Aranzadi, el Ministerio "sigue abierto al diálogo", pese a que los sindicatos han convocado huelga general en la minería para exigir al Gobierno la creación de una mesa de negociación en la que participen centrales, empresarios y la propia Administración.

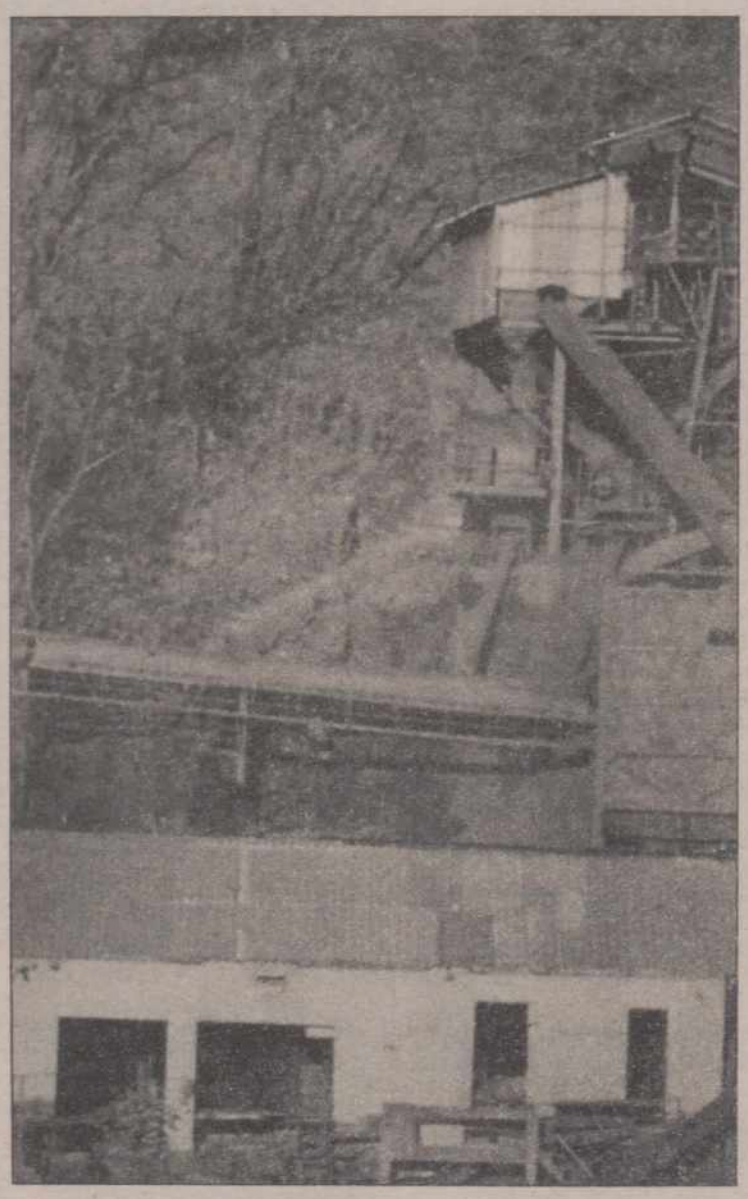

La elaboración del denominado "plan de ajuste", que debe ser presentado a la CE para conseguir ayudas económicas y que afectará a las empresas carentes de contrato-programa, precisará el establecimiento de fórmulas de diálogo con los interlocutores sociales, según indicó Aranzadi quien, no obstante, se limitó a señalar que en breve serán convocados los interlocutores sin precisar fecha. De hecho, esta promesa no es nueva por cuanto ya el director general de Minas, Enrique García Alvarez, había anunciado la convocatoria "próxima" de la reunión, también sin precisar fecha y después de haber señalado en una entrevista con los sindicatos UGT y CC.OO. que no estaba autorizado para establecer plazos de cara a la constitución de la mesa negociadora.

"Si la convocatoria de una huelga en la minería se debe a que los sindicatos consideran que no hay posibilidad de diálogo, el paro carece de justificación", señaló Aranzadi, para añadir que el Ministerio espera establecer "en breve el marco de negociación".

MESA DE LA MINERIA

Por otra parte, la reunión entre las ejecutivas provinciales del PSOE y la UGT de León para la constitución oficial de la denominada "Mesa de la Minería" terminó en un rotundo fracaso por el enfrentamiento político entre ambas organizaciones, cuyos máximos dirigentes -José Luis Rodríguez y Fermín Carnero– pretenden expulsarse mutuamente de las respectivas secretarías de cada organización.

Los debates para analizar los problemas mineros acabaron apenas media hora después de iniciarse, cuando el PSOE quiso imponer la presencia del polémico alcalde de Villablino, Pedro Fernández, que había sido vetado previamente por la UGT.

Para los representantes de este sindicato, la llegada a la reunión de Fernández fue una clara "provocación" del PSOE que incumplía los pactos alcanzados para acceder a un acercamiento entre el partido y el sindicato, después de un largo periodo de tensión. Según los dirigentes de UGT la convocatoria de la Mesa para la Minería es una "operación política" montada desde el PSOE leonés para dar una imagen dialogante y conciliadora que hiciera olvidar los anteriores enfrentamientos entre ambas organizaciones.

Por su parte, el secretario provincial del Partido Socialista negó que se hubiera consensuado previamente con UGT el veto que se pretendía imponer al alcalde de Villablino.

En el acto conmemorativo del Estatuto de Autonomía

Sánchez Reyes destacará en Segovia la pluralidad del estado de las autonomías

Segovia (EFE).-El presidente de las Cortes de Castilla y León, Carlos Sánchez Reyes, centrará su discurso institucional del acto conmemorativo del Estatuto de Autonomía, que se celebrará en el Alcázar de Segovia el próximo día 24, en destacar la riqueza de la pluralidad del estado de las autonomías.

Sánchez Reyes

El acto central de la conmemoración del VII aniversario del Estatuto de Autonomía será un pleno extraordinario, que tendrá lugar en la Sala de Reyes del Alcázar segoviano, que ya está siendo acondicionada para albergar a los invitados, informaron fuentes parlamentarias.

En la Sala de Reyes se reproducirá un hemiciclo en torno a la mesa presidencial, donde se sentarán el presidente del legislativo autonómico además de los miembros de la Mesa de las Cortes.

Además, se han preparado lugares preferentes para los miembros de la Junta de Castilla y León, diputados y senadores de la Comunidad, patronato del Alcázar, y miembros de las distintas administraciones.

Debido a que la Sala de Reyes no podrá acoger a todos los asistentes al pleno conmemorativo, los servicios de protocolo de las Cortes han habilitado una sala anexa donde se instalarán pantallas de video para que todos los invitados puedan seguir el desarrollo de la sesión.

El Alcázar de Segovia albergó en 1220 las primeras Cortes, convocadas por Fernando III "El Santo", y posteriormente se reunieron en seis ocasiones más hasta marzo de 1419, cuando proclamaron solemnemente la mayoría de edad de Juan II.

Aunque no se ha podido saber con exactitud la sala en la que se reunían las Cortes en el Alcázar, parece probable qu fuera en la Sala de Reyes o en la de la Galera, por ser las más amplias.

En estas ocasiones, las salas se ornamentaban con tapices, damascos y una tarima alta, en la que se colocaba el solio real cubierto con dosel de brocado, y allí se congregaban los prelados, ricos hombres, caballeros, hidalgos, regidores de los municipios y procuradores del pueblo o representantes de los gremios.

Cinco siglos más tarde de las últimas Cortes reunidas en el Alcázar, el 30 de junio de 1983, el Pleno del nuevo Legislativo de Castilla y León se volvió a convocar en el mismo lugar, tras la sesión constitutiva que tuvo lugar el mismo año en el Monasterio de Las Claras, en Tordesillas (Valladolid).

La Diputación de Zamora puede recibir 600 millones de la Operación Integrada de Desarrollo

Zamora (ICAL).-La aprobación en Bruselas de una parte de la Operación Integrada de Desarrollo (OID) correspondiente al Fondo Europeo de Desarrollo Regional (FEDER) supondrá una reversión para Zamora de 600 millones de pesetas, según unas primeras estimaciones realizadas por la Diputación Provincial.

La inversión prevista por esta institución -repartida en cuatro programas– alcanza los 1.200 millones de pesetas y la reversión, por tanto, sería aproximadamente de la mitad. Según el diputado delegado de Obras Públicas, Dionisio García Carnero, esta cantidad es estimativa "debido a que son unos programas muy complejos y requieren la revisión de las certificaciones de cada una de ellas".

La Operación Integrada de Desarrollo para Zamora y Salamanca establece una serie de inversiones que corresponden a la Administración local de las dos provincias y se dividen al 50% entre ambas, aunque existe la posibilidad, según García Carnero, de que alguna de las dos diputaciones no haya llegado a la totalidad y la otra pueda acceder a esa subvención, previo acuerdo entre las dos instituciones.

Soria

El CDS no apoyará la moción de censura presentada por el PSOE en el Ayuntamiento

Soria (ICAL).-El CDS no apoyará la moción de censura que hoy presentarán en el Ayuntamiento de Soria los concejales del PSOE. Así lo aseguró ayer el presidente del partido centrista, Juan Antonio Villanueva, quien reconoció que la decisión se había tomado en una reunión mantenida el domingo con altos cargos del PP, a la que asistió Juan José Lucas, ex-vicepresidente de la Junta y el actual secretario general del PP en Castilla y León.

El CDS votará en contra de la moción de censura al considerar que no es oportuna su presentación, al restar únicamente un año de legislatura. Además, según Villanueva, "ponderando los resultados de las últimas elecciones legislativas apoyar la moción supondría violentar a una gran parte del electorado de la capital.

En el acuerdo alcanzado con el PP, el equipo de Gobierno presidido por Virgilio Velasco reconoce los errores y se propone sacar adelante algunos de los temas más conflictivos en política local en estos momentos (como la elaboración de un plan para el polígono industrial, la aprobación de los presupuestos o la contratación de un polémico párking subterráneo en el centro de la ciudad, además de cesar como presidente de la comisión de Hacienda a Javier Jiménez Vivar, uno de los desencadenantes de la crisis que vive el Ayuntamiento soriano.

M.C.D.2022

Según el PSOE

El quinto escaño murciano es suyo

Mantiene la mayoría absoluta en el Parlamento

Murcia, (EFE).–El Partido Socialista de la Región de Murcia (PSRM-PSOE) confirmó ayer la obtención de su quinto escaño por esta circunscripción "a la vista de los resultados electorales publicados por la Sala de lo contencioso-administrativo del Tribunal Superior de Justicia de Murcia".

En una nota firmada por el vicesecretario general de los socialistas murcianos, el senador Juan Manuel Cañizares, se afirma que esos resultados "reafirman y aumentan la diferencia entre el quinto cociente del PSOE y el primero de IU".

La decisión definitiva de a quién corresponde este noveno escaño por la circunscripción de Murcia corresponde al Tribunal Superior de Justicia de Murcia, que se pronunciará al respecto antes de que finalice el presente mes.

La nota del PSRM-PSOE agrega que en los resultados dados a conocer y en ausencia de representantes del PP, CDS, PSOE e IU, que firmaron el acta de la Sección, los votos obtenidos por el PSOE e IU en las dos mesas, cuyos votos no fueron computados en su día ni por la Junta Electoral Provincial ni por el Tribunal Superior de Justicia, fueron 609 para los socialistas y 86 para la coalición.

El Tribunal Superior de Justicia de Murcia (TSJ) comenzó ayer el estudio de los sobres relativos a dos mesas electorales de Cartagena y Alcantarilla y abrió un plazo de 48 horas para que las partes recurrentes presenten las alegaciones que estimen oportunas.

Una vez agotado ese plazo, que finaliza a las 24 horas del miércoles, la Sala de lo contencioso-administrativo del alto tribunal regional estudiará toda la documentación para emitir un fallo que puede desembocar en el cómputo de los votos emitidos en esas dos mesas o en la convocatoria de nuevas elecciones en las mismas.

Según reveló el TSJ de Murcia en la mesa de Alcantarilla el PSOE obtuvo el 29 de octubre 382 votos e IU 49, mientras que en la de Cartagena, los socialistas consiguieron 227 y la coalición 37.

PSOE MANTIENE MAYORIA ABSOLUTA

Madrid, (EFE).–El Partido Socialista Obrero Español mantiene actualmente la mayoría absoluta en el Congreso tras las sentencias del Tribunal Constitucional sobre las elecciones generales en Murcia, Pontevedra y Melilla.

La Cámara Baja tiene en estos momentos 345 diputados, de los cuales 174 corresponden al Grupo Socialista, 106 al Grupo Popular, 18 a Convergencia i Unió, 17 a Izquierda Unida, 14 al CDS, 5 al PNV y 11 al Grupo Mixto.

Los cinco escaños que faltan hasta completar los 350 que componen la Cámara corresponden al noveno diputado de la provincia de Murcia y al único que le corresponde a Melilla –ambos aún en litigio–, y los tres de la coalición "abertzale" Herri Batasuna que no acataron la Constitución.

El cuarto parlamentario de HB, Iñaki Esnaola, no ha perdido aún su condición de tal a pesar de que han transcurrido los tres plenos desde la constitución de la Cámara Baja que el reglamento establece como plazo para acatar la Constitución.

Este hecho se debe a que la Mesa del Congreso consideró en su día la ampliación de dicho plazo al considerar que en el caso de Esnaola existían unas circunstancias especiales al atentado del que fue víctima.

Los representantes de HB, sin embargo, pueden recuperar sus derechos como diputados en el momento en que prometan o juren la Constitución, lo que supondría la pérdida de la mayoría absoluta del PSOE, ya que a partir de ese momento el Congreso pasaría a tener 348 diputados, es decir, el doble de los actuales escaños socialistas.

El panorama electoral

33.000 MELILLENSES DE NUEVO A LA URNAS

Melilla, (EFE).–Los 33.684 ciudadanos con derecho a voto de Melilla tendrán que acudir de nuevo a las urnas para elegir al diputado y a los dos senadores que los representarán en las Cortes Generales, tras la decisión del Tribunal Constitucional de que se repitan las elecciones generales en esa ciudad.

En las elecciones del 29 de octubre resultaron elegidos tres candidatos socialistas por la circunscripción de Melilla: el diputado Julio Bassets Rullant y los senadores Miguel de Lahoz León y Juan José Suárez Guillén, pero el Tribunal Superior de Justicia de Andalucía ordenó que se repitieran los comicios a consecuencia de un recurso del Partido Popular.

Este recurso, que se basaba en siete irregularidades cometidas el día de las elecciones, fue desestimado por la Junta Electoral de Melilla, pero lo aceptó el Tribunal Superior de Justicia.

El Partido Popular aseguraba en su recurso que se habían registrado anomalías en los colegios electorales "Juan Caro" y "León Sala", en cuyo censo hay registrados numerosos musulmanes.

Según el PP, se destruyeron 299 papeletas consideradas nulas correspondientes a 19 mesas electorales, que podrían suponer un cambio sustancial en los resultados obtenidos por el PSOE, ya que el socialista Juan José Suárez sólo obtuvo 15 votos más que el popular Carlos Benet.

La destrucción de estas papeletas consideradas nulas impidió realizar el escrutinio completo en esas 19 mesas, según comunicó entonces el Ministerio del Interior.

El PP denunció también que el censo facilitado a los partidos no coincidía con el censo oficial.

REACCIONES DISPARES

Madrid, (EFE).–El PSOE y el PP mostraron su satisfacción por la sentencia del Tribunal Constitucional que ordena repetir las elecciones en Melilla y confirma los resultados en Pontevedra, mientras que Izquierda Unida y CDS la criticaron.

La portavoz del PSOE, Ana Miranda, señaló a EFE que su partido estaba satisfecho por las sentencias del Tribunal Constitucional y que acataba el fallo.

El socialista Julio Bassets, que logró el único escaño al Congreso de los Diputados por Melilla en las elecciones del 29 de octubre, mostró su esperanza de que el PSOE vuelva a ganar los comicios.

Federico Trillo, vicepresidente segundo del Congreso y diputado del PP, dijo que el fallo del Tribunal Constitucional que ordena repetir las elecciones en Melilla viene a confirmar las "irregularidades denunciadas en el pasado proceso electoral".

Trillo, que pidió la creación de una comisión parlamentaria que investigue esas irregularidades, añadió que el fallo del Constitucional "deja en el aire la posibilidad del PSOE de obtener mayoría absoluta en el Congreso".

El presidente del Partido Popular de Melilla y candidato en esas elecciones, Jorge Hernández Mollar, expresó a EFE su "enorme satisfacción" ante el fallo del Tribunal Constitucional.

Izquierda Unida consideró que el Tribunal "se está convirtiendo en una especie de cámara legislativa, invadiendo las competencias que corresponden en exclusiva al Congreso y al Senado".

El CDS consideró que la sentencia sobre las elecciones generales en Pontevedra le "perjudica", según dijo su portavoz adjunto en el Congreso, Carlos Revilla.

Sobre la sentencia de Melilla, el portavoz del CDS afirmó que es "una decisión prudente y correcta que trata de solucionar un problema global que es necesario aclarar".

En Galicia, Francisco Javier Fontán, presidente provincial del CDS en Pontevedra, calificó de "flaco favor a la independencia y neutralidad del poder judicial" la sentencia del Tribunal Constitucional sobre las elecciones generales en esta circunscripción.

Tribunal Constitucional

No es lo mismo elector, que votante

Madrid, (EFE).–El término elector no es equiparable al de volante, por lo que el simple hecho de que haya más votos que votantes no es suficiente para anular unas elecciones, según se recoge en la sentencia del Tribunal Constitucional que acuerda no repetir los comicios en Pontevedra.

Sólo en caso de que el número de votos sea superior al de electores, es decir, personas con derecho a voto, se puede declarar la invalidez de una votación, agrega el texto legal.

En la sentencia, por la que se acuerda reponer en sus puestos a los cuatro candidatos electos del PSOE y a los cuatro del PP, se anula la sentencia del Tribunal Superior de Galicia que acordó la repetición de los comicios.

El Constitucional aplica en esta sentencia el mismo criterio que en la relativa a las elecciones en Murcia, en cuanto a "conservación del acto" electoral y la proporcionalidad de la medida que se acuerde.

Para el Constitucional, no es proporcional que por 249 votos (repartidos en diversas mesas en las que revelan irregularidades de escasa trascendencia numérica) se anulen más de cuatrocientos veinte mil votos regularmente emitidos.

La sentencia recuerda que las impugnaciones del PSOE y del CDS versaban sobre las apreciaciones de la sala en relación con las mesas que hubo más votos que votantes (mesa de residentes ausentes y mesa 8-14-c de Vigo), mesas en las que el número de votos computados fue inferior al de votantes registrados y mesas que no acompañaron a la documentación preceptiva las papeletas invalidadas por nulas.

Sobre la mesa de los residentes ausentes (emigrantes) la sentencia recuerda que para el Tribunal de Galicia el término "elector" ha de equipararse al de votante, es decir, a quien efectivamente ha ejercido su derecho.

Para el tribunal autonómico en esta mesa la única irregularidad fue la diferencia entre el número de votos computados y el de votantes, es decir 32 votos de más sobre los que le correspondían a la mesa.

En este punto el Tribunal Constitucional destaca que la Constitución, en su artículo 68.5, dispone que "son electores y elegibles todos los españoles que estén en pleno uso de sus derechos políticos" configurando este término en virtud de una capacidad y no de un ejercicio.

El hambre tiene solución.

Con sólo 5.000 ptas., usted puede alimentar a una familia del Tercer Mundo durante un mes.

Con 9.000 ptas., puede proporcionarle semillas y aperos de labranza para que obtenga su propio alimento.

intermón

Por un mundo solidario

Roger de Llúria, 15 08010 Barcelona Tel.(93)301 29 36

M.C.D.2022

El Rey, en La Mancha

Fue nombrado «alcalde perpetuo y honorario» de Valdepeñas

Inauguró el Museo de Gregorio Prieto

Valdepeñas (Ciudad Real). (Efe).

El Rey Juan Carlos fue nombrado ayer "alcalde honorario y perpetuo" de Valdecañas (Ciudad Real), donde hizo entrega de la medalla de oro de Castilla-La Mancha al pintor Gregorio Prieto, concedida por el Gobierno regional.

El Rey llegó al polideportivo de esta localidad en un helicóptero de las Fuerzas Armadas y fue recibido, entre otras autoridades, por el presidente del Gobierno regional, José Bono, y delegado del Gobierno en la Comunidad Autónoma, Daniel Romero.

Desde allí se dirigió en coche al Ayuntamineto, donde fue recibido por los miembros de la Corporación Municipal, presidida por Esteban López Vega, y por diputados en el Congreso y en el Parlamento regional.

En el salón de plenos, el secretario del Ayuntamiento dio lectura a su nombramiento como "alcalde honorario y perpetuo" de Valdepeñas, según el acuerdo adoptado por el plenario municipal el pasado 7 de febrero.

El primer edil dio la bienvenida al Rey en nombre de todo el pueblo y le entregó una medalla de oro con el escudo de Valdepeñas, además del "bastón de mando" de la autoridad municipal. Posteriormente, don Juan Carlos agradeció a los presentes la oportunidad de visitar de nuevo La Mancha y la tierra de Gregorio Prieto, del que dijo "ha plasmado la eternidad de esta tierra con un símbolo que sigue siendo guía y norte de nuestra personalidad de españoles".

Dirigiéndose al alcalde de Valdepeñas, afirmó sentirse orgullosos de recibir el título de "alcalde honorario", y dijo que su primera decisión era declarar a esta villa "Casa Grande de Europa, Campo de Paz y Tierra de Ventura", al tiempo que calificó a Valdepeñas como "adelantada en el amor de España".

Desde el Ayuntamiento la comitiva se trasladó a la iglesia de La Asunción para asistir a una salve a la Virgen de Consolación, patrona de Valdepeñas, que fue interpretada por la coral "Maestro Ibáñez" de Valdepeñas.

Tras visitar la iglesia, que se encontraba abarrotada de público, el Rey se dirigió al museo de la Fundación "Gregorio Prieto", donde le aguardaba el propio pintor, saludado por el monarca en dos ocasiones.

Un representante del Consejo de Dirección de la Fundación, Antonio Sánchez Ruiz, agradeció a don Juan Carlos el haber

aceptado la invitación para inaugurar el museo y aludió a la figura de Gregorio Prieto.

En el museo de la citada Fundación, creada en 1968 y ubicada en un edificio del siglo XVII, se exhiben unas 500 obras, entre ellas tallas policromadas y dibujos realizados por Federico García Lorca y Rafael Alberti, además de pinturas de artistas contemporáneos como Picasso, Dalí, Chirico, Antonio López y Gutiérrez Solana, además de otras obras del propio Gregorio Prieto, vinculado a la "Generación del 27".

Tras recibir la medalla de oro de manos del Rey, el pintor, de 92 años, visiblemente emocionado, expresó a don Juan Carlos su gratitud por haber aceptado inaugurar el museo de la Fundación que lleva su nombre, y dijo que éste "sería un día imborrable".

Tras realizar un recorrido por el museo, el Rey Juan Carlos emprendió regreso a Madrid.

Conferencia Episcopal

Preocupación por la reforma de la Enseñanza y ampliación de la Ley del aborto

Madrid. (Efe).

El cardenal Angel Suquía, presidente de la Conferencia Episcopal Española (CEE), expuso en la apertura de la LII asamblea plenaria de esta institución, su preocupación por la reforma de la enseñanza y por una posible ampliación de la Ley del Aborto.

En esta asamblea que se prolongará hasta el próximo día 24, se procederá a la renovación de cargos de la Conferencia Episcopal y se estudiarán una serie de documentos, entre ellos uno relativo a la "moralidad pública", aunque según el portavoz de la Conferencia, Joaquín L. Ortega, es "difícil que sea aprobado esta semana".

El tema central de la asamblea plenaria es la elección y renovación de cargos de la CEE, tanto en la presidencia y vicepresidencia, como en los secretariados de las comisiones episcopales.

Suquía se refirió, en su discurso de apertura, a las realizaciones y carencias del Plan Pastoral 1987-90, la actividad de la Conferencia en el pasado trienio y a la IV Jornada Mundial de la Juventud y expuso "lo que queda por realizar" de cara al futuro.

En su discurso, de una extensión de 16 folios, el cardenal hizo una breve referencia a los acuerdos Santa Sede-Estado español, sobre los que dijo que "si se quiere avanzar seriamente en las relaciones entre Iglesia y Estado en España, y lo necesitamos todos, el camino es éste: dialogar hasta llegar a un acuerdo".

Tras señalar la "responsabilidad" de los seglares en la actividad de la Iglesia, Suquía se refirió a la reforma de la enseñanza "que tiene a nuestro juicio, graves consecuencias para la configuración de la sociedad del futuro y no sólo en el aspecto religioso".

Angel Suquía mostró su preocupación "por la noticia difundida recientemente, de una posible y completa liberalización del aborto en las primeras semanas del embarazo", que representa "un nuevo y gravísimo atentado a la vida humana, que no podemos dejar de denunciar y ante el que los creyentes no podemos permanecer inactivos".

Las universidades y los medios de comunicación vinculados a la Iglesia son también preocupación de los obispos, según señaló Suquía, y se refirió al "florecimiento" de universidades católicas y a la futura transformación de la Universidad Pontificia de Salamanca en Universidad Católica.

Respecto a los medios de comunicación, y en especial a la red de emisoras COPE, vinculada a la Iglesia, Suquía afirmó que "es preciso poner más empeño en su identificación cristiana y en el tipo de cultura que promueven" y dijo que se van a estudiar los nuevos estatutos y el nuevo ideario de la COPE.

También se refirió al V centenario del Descubrimiento de América y a las iniciativas misioneras y de cooperación con los países de aquel continente, aunque pidió que en esta celebración se comprometiesen "toda la Iglesia española y todas las diócesis".

Para el cardenal Angel Suquía "el desarrollo economicista, desvinculado de la ética y de la pregunta por el sentido de la vida humana, se ha mostrado incapaz de responder adecuadamente a los deseos y a las exigencias del hombre".

Tras la intervención de Suquía, tomó la palabra el nuncio apostólico, monseñor Mario Tagliaferri, quien se refirió a la "Nueva Evangelización" recordando las enseñanzas del Papa Juan Pablo II en este sentido.

Según Martín Toval

El PSOE no apoya la comparecencia del presidente en el Parlamento para explicar el «caso Guerra»

Madrid. (Efe).

El portavoz del Grupo Socialista, Eduardo Martín Toval, manifestó que su partido no apoyará la petición del Grupo Mixto e Izquierda Unida para que el presidente del Gobierno explique en el Congreso su posición sobre el caso Juan Guerra.

Martín Toval afirmó que el vicepresidente del Ejecutivo, Alfonso Guerra, "fue suficientemente explícito en el debate del pasado 1 de febrero en cuanto al planteamiento del Gobierno sobre esa cuestión".

"Además –añadió–, el presidente del Gobierno ha adquirido un compromiso político de comparecer ante la Cámara en moción de confianza una vez que se cumplan las previsiones finales de las sentencias del Tribunal Constitucional y, por tanto, el Congreso esté completo".

Los socialistas consideran que "es conveniente la comparecencia de Felipe González para hacer un debate en profundidad sobre los temas que interesan al país, y eso se puede hacer, sin duda, en la moción de confianza", precisó el portavoz.

En opinión de Martín Toval "esta cuestión ya ha sido tratada en el Parlamento y puede volver a serlo a través de interpelaciones si lo creen oportuno los grupos, pero no parece que requiera la presencia del presidente del Gobierno".

En este sentido, el portavoz adjunto del Grupo Popular, Luis Ramallo, manifestó que su partido "considera oportuno apoyar todas las iniciativas de control al Gobierno" aunque el PP no haya pedido dicha comparecencia.

Por su parte, el Grupo Parlamentario del CDS señaló a través de su portavoz adjunto, Carlos Revilla, que "no es conveniente" que Felipe González acuda a la Cámara a dar explicaciones sobre el caso Juan Guerra.

La Mesa del Congreso estudiará los dos escritos que solicitan la presencia de Felipe González en el Pleno de la Cámara Baja y posteriormente la Junta de Portavoces decidirá si se admiten o no a trámite.

En este sentido, el portavoz del Grupo Parlamentario Socialista puntualizó que las peticiones del Grupo Mixto e Izquierda Unida "son dispares, aunque mantienen un hilo conductor", lo cual plantea dificultades para su admisión desde el punto de vista reglamentario.

"No es como en el caso de la comparecencia del vicepresidente del Gobierno, en el que un Grupo Parlamentario apoyó con su firma el escrito de otro", precisó Martín Toval.

MODERNA EMPRESA
DE ARTES GRAFICAS
solicita

AGENTE COMERCIAL

para:
PALENCIA y PROVINCIA

Interesantes condiciones económicas, compatible con otras actividades.

Conveniente, no necesario, estar relacionado dentro del sector.

Se agradece enviar curriculum vitae y fotografía reciente a: Apartado, 595. DP 39.080. SANTANDER (Cantabria).

M.C.D.2022

Villoslada, en su fábrica

«He llorado mucho»

PAMPLONA, EFE.

El industrial navarro Adolfo Villoslada afirmó en rueda de prensa haber perdonado a sus secuestradores y estar muy agradecido con el apoyo mostrado por todo el pueblo español, al tiempo que insistió en que fue Dios quien le dio fuerzas para aguantar el secuestro.

El empresario llegó a "Construcciones Metálicas Añuri", empresa de la que es copropietario junto con sus hermanos Aurelio y Cipriano, donde recorrió por primera vez desde su liberación las instalaciones, visitó la ampliación realizada en la fábrica durante su secuestro y saludó uno a uno a los empleados.

Terminado el recorrido, en el que se mostró visiblemente nervioso y emocionado, explicó a los medios de comunicación cómo transcurrieron los 84 días de cautiverio y las sensaciones que experimentó, aunque dijo que le resultaba difícil expresar con palabras sus sentimientos.

Comenzó por agradecer "a todo el pueblo español su apoyo, porque siendo yo tan poca cosa toda España se ha volcado en mí", y dirigió un especial reconocimiento a sus trabajadores, de quienes dijo son el mayor capital que tiene Añuri.

Explicó que hubo momentos durante el secuestro "en los que me rebelaba, pero luego me decía: cuando salga de aquí les tengo que perdonar. Y eso es lo que he hecho. He perdonado a los terroristas y no guardo rencor a nadie".

Adolfo Villoslada indicó que en su opinión sus captores "también son secuestrados, aunque ellos lo hacen porque quieren y a mí me llevaron a la fuerza", si bien insistió en que no ha sido maltratado en ningún momento.

Respondió a las declaraciones del ministro de Justicia, Enrique Múgica, en las que reprochó al industrial haber dicho que había sido bien tratado, con la afirmación de que él respeta todas las opiniones y "aún reconociendo que me quitaron la libertad, que me tuvieron encerrado en un metro cuadrado y que he llorado mucho, no puedo decir que me trataran mal".

Precisó que sus secuestradores le hablaban con frecuencia "de su guerra", de la reanudación de conversaciones entre ETA y el Gobierno: "yo creo que para ver cuál era mi opinión y yo lo que pensaba en mi interior es que no puede haber unos hombres que quiten la vida a otros y todos sabemos que esta banda terrorista ha matado".

En este sentido manifestó que en alguna ocasión dijo a sus raptores que "alguien se ha equivocado: vosotros, la dictadura, los gobiernos, o quien haya sido, pero el pueblo es el que paga esto".

El empresario señaló que, junto a estas conversaciones y a algunas partidas de cartas en las que intentaba no ganar para poder jugar más rato, tuvo momentos de miedo en los que pensó que moriría, aunque afirmó que los secuestradores le aseguraron siempre que la única razón del secuestro era económica y que saldría de allí vivo.

En relación con el precio pagado por su libertad, Adolfo Viloslada afirmó que desde el 24 de noviembre les indicó a los terroristas que se habían equivocado y tras su liberación comentó desconocer la cuantía del rescate y puntualizó que "me hayan quitado lo que me hayan quitado, no lo sé ni lo quiero saber".

Sobre lo que sucedía en el exterior señaló que sus captores, dos hombres y una mujer, no le daban información alguna, "y si les preguntaba por el tiempo me decían que estaba variable, si preguntaba por España contestaban que la tenían rodeada y si preguntaba por el mundo que estaba convulsivo".

Narró cómo, en cierta ocasión, pidió a los etarras que le permitieran escribir una carta a su familia y que éstos se lo negaron y rememoró el momento de su liberación, el pasado viernes, "en el que volví a pensar que podía morir y no me sentí libre hasta que no se marcharon".

Recordó que después de liberarse de las ataduras y bajar hasta el campus universitario se acercó a un coche estacionado en el que había una pareja "y grité: soy el secuestrado. Soy Adolfo Villoslada".

"Luego –añadió– les pasé por la ventanilla el carnet de identidad y retrocedí un paso para que no tuvieran miedo. Entonces, cuando el chico dijo que allí ponía ese nombre y por primera vez en tanto tiempo no era la voz de uno de los secuestradores la que oía, me eché a llorar".

Finalmente narró cómo al ser secuestrado en el garaje de su casa "no me asusté al principio, cuando dijeron que eran policías, pero en cuanto sacaron la pistola y me empujaron hacia el maletero del coche supe inmediatamente que se trataba de ETA".

"Entonces pensé –concluyó– que lo más grande era que estaba sólo, porque si hubiera aparecido alguien hubieran montado un tiroteo, ya que ellos en esos momentos también estaban nerviosos".

Consejo de Universidades

Aprobadas 19 nuevas titulaciones

Javier Solana

ALICANTE, EFE.

El Pleno del Consejo de Universidades presidido por el ministro de Educación y Ciencia, Javier Solana, aprobó en su primera sesión de trabajo, celebrada en Alicante, 19 de las 107 titulaciones que ofrecerá la Universidad española con la aplicación de la Ley de Reforma Universitaria.

El Pleno debatió 20 titulaciones (8 diplomaturas y 12 licenciaturas) de las que sólo queda pendientes de aprobación la de Licenciado en Ciencias del Mar, al presentar los rectores de las Universidades de Cádiz y Las Palmas sendas enmiendas para que esta carrera sea de larga duración.

El ministro señaló en rueda de prensa que el Pleno aprobó por unanimidad que a partir de ahora los títulos universitarios sean de primer ciclo, de segundo ciclo o de primero y segundo. Sobre estos últimos, considerados de larga duración, serán las propias universidades las que decidan si son de cuatro o cinco años.

El mínimo de créditos para los títulos de primer ciclo (tres años) será de 180 y el máximo 270, mientras que los de primero y segundo oscilarán entre los 300 y 450 y los de segundo entre 120 y 180.

En total, según Javier Solana, el Pleno del Consejo, aprobará 24 nuevas titulaciones otras 33 pasarán a ser nuevas por desgajarse de otras o por su nueva duración y otras 50 ya existentes se renovarán al adaptarse y modificarse sus planes de estudio a la nueva situación española y al mercado de trabajo.

Los universidades podrán desde ahora mismo elaborar los planes de estudio y dispondrán de un plazo máximo de tres años para remitirlos al Consejo de Universidades para que este proceda a su homologación.

Mientras tanto, las ponencias de síntesis, que son las que han elevado las propuestas de titulaciones al Pleno del Consejo, elaborarán la troncalidad de cada una de las carreras universitarias.

De acuerdo con el ministro, antes del verano estarán terminadas al menos el 50 por 100 de las directrices propias de cada titulación.

Javier Solana destacó el consenso que reina en las sesiones de trabajo del Pleno del Consejo y destacó que sólo había habido alguna abstención pero ningún voto en contra.

Para el ministro, este consenso es el reflejo de la aceptación global de estas titulaciones en el ámbito universitario y descartó que los nuevos planes puedan provocar disturbios.

Sin embargo, la organización "Estudiantes Progresistas", que cuenta con representantes de diecinueve universidades públicas, denunció "el oscurantismo con el que, una vez más, el Consejo de Universidades plantea la reforma de los planes de estudio universitarios", y reclamó la participación en la Reforma de los sectores de la comunidad educativa y la sociedad.

En un comunicado enviado a EFE, esta organización estudiantil consideró positivas "la mayor flexibilidad en la estructura de las titulaciones, la diversidad de segundos ciclos, así como las nuevas titulaciones" que se presentan, pero pidió una reforma en profundidad de la Universidad, que no se refiera sólo a los planes de estudio.

Oferta de empleo

Creación del cuerpo de funcionarios informáticos

Madrid, (EFE).–La Administración creará tres cuerpos de funcionarios informáticos, que se incluirán en la oferta de empleo pública para 1990 y que tendrán mayor retribución que los de su misma escala sin conocimientos en informática, dijo el ministro para las Administraciones Públicas, Joaquín Almunia.

La propuesta de crear funcionarios de informática fue aprobada en la reunión anual del Pleno del Consejo Superior de Informática, que preside Almunia.

La oferta de empleo pública se incluye en el Proyecto de Ley de Presupuestos Generales del Estado para 1990, que está previsto apruebe el Consejo de Ministros el próximo viernes.

Por otra parte, Almunia informó que la nueva oferta de empleo contendrá una serie de reformas, entre ellas la de sacar sólo aquellas plazas vacantes que se consideran necesarias y la introducción de "puestos de entrada", es decir la persona que saque la plaza sabrá su lugar de destino.

Hasta ahora, el personal que realiza labores informáticas en la Administración del Estado, excepto unos pocos en la Seguridad Social, son contratados laborales o funcionarios de otros cuerpos o escalas que se han especializado en estas cuestiones.

A este cuerpo podrán acceder titulados universitarios, técnicos o diplomados y bachilleres superiores o equivalente.

En la Administración española trabajan alrededor de 13.000 expertos informáticos, cifra media en los países de la Comunidad Europea.

M.C.D.2022

Según el «Financial Times»

Felipe González, «en una situación difícil»

Londres. (Efe).

El recalentamiento de la economía, los problemas con los sindicatos, el resurgimiento de los nacionalismos y los escándalos de tráfico de influencias ponen al presidente del Gobierno español, Felipe González, en una situación difícil.

Así lo afirma el periódico londinense "Financial Times" en un suplemento de ocho páginas dedicado a España, en el que resalta también la capacidad de González para "conectar" con el electorado.

El diario analiza los cambios en la situación política, económica y sindical del país en el último año y agrega que la aparente determinación de dejar su cargo ha dado lugar a una batalla por el poder en la que participan, entre otros, los ministros de Defensa y Educación, Narcís Serra y Javier Solana, respectivamente.

Observadores citados por el "Financial Times" señalan que los socialistas parecen tener pocas posibilidades de conseguir una mayoría absoluta en las próximas elecciones y han comenzado ya a prepararse para su paso a la oposición.

Las acusaciones de enriquecimiento lanzadas contra Juan Guerra, hermano del vicepresidente, Alfonso Guerra, son una "espina" para el Gobierno, agrega el periódico, y estima que el PSOE puede perder los votos de los "yuppies" a favor del "nuevo y brillante" líder del Partido Popular, José María Aznar.

En los últimos tres meses, el Gobierno ha tenido que hacer frente a las demandas nacionalistas de los Gobiernos de Cataluña y el País Vasco, dice el "Financial Times", que resalta también los enfrentamientos entre el Ejecutivo y el sindicato socialista Unión General de los Trabajadores (UGT).

Los socialistas han conseguido de transformación de la economía española, pero el precio de este cambio fue el enfrentamiento con los sindicatos y un recalentamiento económico al que González está intentando poner freno.

La fortaleza de la peseta está perjudicando al sector manufacturero español, las exportaciones aumentaron en sólo un 12 por ciento el año pasado, frente a un crecimiento del 20 por ciento en las importaciones, lo que supone un déficit comercial diez veces superior al calculado.

El Banco de España añade el rotativo, se muestra contrario al debilitamiento de la peseta, una de las divisas que mayor juego ha dado en el mecanismo de cambios del Sistema Monetario Europeo desde su adhesión hace casi ocho meses.

En su análisis de la situación económica española, el "Financial Times" recoge las palabras del director general del Banco de España, José Pérez Fernández, quien afirmó que "necesitamos una mayor disciplina financiera", una política monetaria más estricta y debemos continuar reduciendo el déficit público".

El suplemento se refiere también a las relaciones entre España y los países latinoamericanos y el hecho de que los intentos españoles de convertirse en puente entre América Latina y la Comunidad Europea se hayan visto eclipsados por los acontecimientos en el Este europeo.

El año 1992, que marca el quinto centenario del viaje de Cristóbal Colón al Nuevo Mundo y la Exposición Universal de Sevilla, permitirán a España, según el diario, demostrar a la CE sus esfuerzos en pro de la construcción del "puente" euro-latinoamericano.

El "Financial Times" incluye igualmente en su suplemento especial artículos dedicados al opositor Partido Popular, los sindicatos, el sistema judicial y la administración, la industria, el Ejército, la educación y la cultura.

El Ministerio de Cultura, en ayuda de Celaya y de Alfonso Grosso

Madrid. (Efe).

El Ministerio de Cultura concedió dos millones de pesetas en concepto de ayuda a los escritores, enfermos y en difícil situación económica Gabriel Celaya y Alfonso Grosso, declaró a Efe el director general del Libro, Juan Manuel Velasco.

La misma fuente señaló que además de la ayuda de dos millones de pesetas, el Ministerio pagará los gastos clínicos del poeta vasco Gabriel Celaya, hospitalizado en la clínica Ruber de Madrid desde el pasado viernes.

Velasco explicó a Efe que desde hace cuatro años el Ministerio de Cultura dispone de unos fondos "para estos casos excepcionales de escritores de reconocido prestigio que viven la situación precaria los últimos años de su vida".

Juan Manuel Velasco acudió a la clínica Ruber, donde Celaya se encuentra hospitalizado aquejado de agotamiento general, y comunicó a la mujer del poeta, Amparitxu, que el Ministerio de Cultura se hará cargo de los gastos clínicos y médicos del poeta vasco, además de una ayuda de dos millones de pesetas.

En cuanto al escritor andaluz Alfonso Grosso, autor de "Guarnición de Silla" y de "Florido Mayo", también enfermo y en una difícil situación económica que fue comentada por el Premio Nobel, Camilo José Cela en televisión, el director general del Libro dijo que también se beneficiará de esta ayuda de dos millones de pesetas.

"La semana pasada, en cuanto conocimos la precariedad en que vivía Grosso, nos pusimos en contacto con su mujer en Sevilla y gestionamos la ayuda para este escritor como hemos hecho desde hace cuatro años con otros creadores que prefieren permanecer en el anonimato", refirió el director general del Libro.

Por otro lado, la presidencia de la Junta de Andalucía está estudiando la posible concesión de ayudas oficiales para una serie de artistas andaluces que podría estar encabezada por Alfonso Grosso.

Falló la citación

Los hermanos Guerra no fueron a declarar

Sevilla. (Efe).

Juan y Adolfo Guerra, dos hermanos del vicepresidente del Gobierno, no recibieron la citación del Ayuntamiento de Sevilla y no acudieron ayer a la comisión de esa corporación que investiga un posible tráfico de influencias en la cesión de unos terrenos de la empresa municipal Mercasevilla.

Un portavoz de esta comisión afirmó que no se les pudo entregar la citación que los convocaba y, por tanto, se les citará a ambos para el próximo día 26, junto a ex-gerentes de Mercasevilla y algunos accionistas de Construcciones Modulares Andaluzas, empresa a la que estaba vinculado Juan Guerra y que obtuvo la cesión de los terrenos para construir un hotel que finalmente no se levantó.

Juan Guerra

Igualmente indicó el portavoz municipal que las declaraciones que Adolfo Guerra realizó la pasada semana a un diario de Sevilla, en las que acusó a los miembros de la comisión de "caricatos e imbéciles", serán llevadas al pleno municipal del próximo viernes, para que este órgano determine si se realizan o no acciones judiciales contra él.

El citado portavoz explicó asimismo que durante la reunión de la comisión se leyó una carta de Adolfo Guerra en la que explica que se enteró de que iba a ser convocado a través de los medios de comunicación y anuncia que no comparecerá, si bien expresa que contestará por escrito a lo que se le pregunte.

El portavoz del Partido Andalucista en esta comisión, José Antonio Hurtado, quien sí ha interpuesto una querella particular por desacato contra Adolfo Guerra, indicó que no admite que las contestaciones a la comisión se hagan por escrito "puesto que esto es privilegio del presidente del Gobierno y de los ministros".

Hurtado también agregó que durante la reunión propuso la dimisión del presidente de la misma y alcalde de Sevilla, si bien explicó que esta propuesta no fue secundada por ninguno de los otros miembros.

EN NUESTRO PERIODICO

Sábados
Páginas especiales de EL CAMPO

Lunes
DEPORTES

De lunes a viernes
LA BOLSA AL DIA

M.C.D.2022

BERLIN

Se inició la demolición definitiva del muro

Con júbilo y algunas tristezas

Berlín. EFE.

El muro de Berlín entró en su fase de demolición definitiva, pero sólo algunos centenares de personas de ambos lados de la antigua capital alemana presenciaron anoche el comienzo de su derribo en el trayecto que divide el centro urbano.

Aunque no en multitudes parecidas a las que presenciaron la caída simbólica del muro, en los días que siguieron al 9 de noviembre pasado, el público reaccionó con aplausos y gritos de júbilo cuando la grúa levantó, a las 20,29 gmt, el primer segmento de betón, cubierto de "grafiti", al lado de la Puerta de Brandenburgo.

La primera etapa de las obras de demolición de algo más de dos kilómetros de muro, entre el edificio del "Reichstag" (antiguo parlamento) y el paso fronterizo famoso como "Checkpoint Charly", durará varias semanas, puesto que los trabajadores, por el peligro que conllevan, sólo se realizan en horas nocturnas.

Pero no todos los espectadores acogieron con alegría la ahora definitiva, aunque lenta, desaparición de esa construcción que durante más de 28 años fue el signo más palpable de la división de Berlín, de Alemania y de Europa.

"Es un trozo de la historia, y lo quieren demoler, y nuestros hijos ni siquiera sabrán que existió alguna vez ese muro", comentó, decepcionado, un berlinés.

Fue una hora triste también para los llamados "pájaros carpinteros" del muro, hombres y mujeres, jóvenes y viejos, que desde hace más de tres meses trabajan, día y noche, con picos y martillos para arrancar de la tapia su recuerdo personal o "souvenirs" para venta a los turistas.

A lo largo del lunes, y mientras equipos germanoorientales desmantelaban ya las torres de vigilancia cercanas al "Reichstag", los "pájaros carpinteros" golpearon con especial ahínco para adelantarse, en la medida de lo posible, a las potentes grúas.

CIRCUITO COMERCIAL

Los grandes y pequeños boquetes que muestra actualmente el muro en todo su trayecto de 43 kilómetros, sobre todo en el que atraviesa el centro de la ciudad, y que en algunos puntos hacen peligrar ya su estabilidad, dan testimonio de sus incansables esfuerzos.

Ahora, los segmentos desmantelados entrarán realmente en el gran circuito comercial: la compañía de exportaciones germanooriental, "Limex" se encarga de su venta y, como informó hace dos días uno de sus portavoces, la viva demanda ha hecho sufrir ya a cerca de 300.000 dólares el precio por segmento de 1,20 metros de anchura.

"Limex" ha recibido ofertas de compra, entre otros, de varias grandes compañías japonesas, de coleccionistas estadounidenses y hasta la famosa casa de subastas británica "Sotheby's" muestra gran interés.

VERJA DE METAL

El muro demolido será sustituido en parte por una verja de metal de 1,50 metros de altura, provisional hasta que llegue la unificación, pero portavoces oficiales de las dos partes de la ciudad han anunciado ya que en la Puerta de Brandenburgo, la ancha vía que cruza todo Berlín quedará definitivamente despejada.

El muro desaparece, "¿Y qué? ¿Quién vertirá lágrimas por él?, se preguntó hoy el escritor alemán Peter Schneider en un artículo publicado por el diario berlinés "Tageszeitung".

Sin embargo, "derribar el muro en nuestras cabezas tardará mucho más tiempo que cualquier empresa de demolición necesita para el muro visible", cita Schneider una frase de su novela "El saltador del muro", publicada en 1982 y traducida a varios idiomas, entre ellos el español.

RUMANIA

Contra-manifestación minera en apoyo del Gobierno

Bucarest. (Efe).

La división entre los rumanos parece agrandarse día a día, como lo demuestran la manifestación anti gubernamental celebrada el pasado domingo y la contra-manifestación de los mineros que anoche ocuparon el centro de Bucarest.

Más de 5.000 mineros de la región de Petrosan, en el oeste del país, acudieron ayer a la capital rumana, desoyendo los consejos del presidente del Gobierno provisional, Ion Iliescu, para ofrecerse a defender al Gobierno, si éste no es capaz de hacerlo con las fuerzas policiales y militares bajo su mando.

ENCUENTRO CON EL GOBIERNO

Los mineros, vestidos con sus trajes de faena, ocuparon la Plaza de la Victoria, sede del Gobierno, y enviaron una representación que, durante varias horas, se entrevistó con el Gobierno en pleno, mientras los altavoces retransmitían el encuentro a sus compañeros, reunidos en la plaza a la luz de sus lámparas mineras.

"¿Son ustedes capaces de garantizar el orden y su propia seguridad?", le espetó un minero al perplejo ministro del Interior, Mihai Chitac, quien hubo de reconocer que, contando tan sólo con un policía, no sería capaz de defender ni lo uno ni la otra.

Chitac dejó claro que, tras la revolución del 22 de diciembre que acabó con el régimen comunista de Nicolae Ceaucescu, se habían encontrado con una institución policial mermada y dominada por la corrupción.

El ministro destacó, no obstante, que la policía se encuentra en proceso de reorganización –como la práctica totalidad de las instituciones en este país– y destacó que el apoyo del ejército era suficiente para garantizar el orden y la seguridad gubernamental.

La reunión entre los mineros y el ejecutivo provisional, a la que asistieron también representantes de los 21 partidos políticos que apoyan al Consejo de Unidad Nacional (CUN), se prolongó hasta bien entrada la madrugada.

"DADNOS LA PAZ"

Al término del encuentro, los mineros recogieron sus pancartas ("Nosotros os damos carbón, dadnos vosotros paz", rezaba alguna de ellas) y emprendieron el regreso a sus hogares en los dos trenes que les habían traído de Petrosan.

El detonante de esta tercera intervención minera –ya habían acudido a Bucarest a expresar su apoyo al Gobierno los pasados días 12 y 29 de enero– fue una manifestación celebrada el domingo en la misma Plaza de la Victoria, en el curso de la cual unas decenas de los 3.000 manifestantes presentes asaltaron las dependencias del ejecutivo y retuvieron durante unas horas al vicepresidente, Gelu Voican.

El Gobierno, que ayer mismo se reunió por la mañana en sesión extraordinaria, calificó la acción de "contrarrevolucionaria", y afirmó que había sido organizada por elementos que pretenden desestabilizar el proceso de democratización en Rumania.

JAPON

El primer ministro Kaifu continuará al frente del Gobierno

JAPON.- El primer ministro japonés, Toshiki Kaifu, afirmó ayer que continuará al frente del Gobierno, tras la victoria obtenida por su partido en las elecciones parlamentarias celebradas el domingo en la nación nipona. El PLD obtuvo 275 escaños de los 512 del total de la Cámara Baja de la Dieta, frente a los 237 de toda la oposición. En una conferencia de Prensa, el primer ministro señaló que «daré lo mejor de mí para cumplir con mis obligaciones». En la imagen, Kaifu pinta un ojo de la mascota del PLD «Dharma doll», ayer, en Tokio. (FOTO EFE-AP)

Con misiones militares secretas

El Atlantis pondrá en órbita un satélite que vigile la URSS

Cabo Cañaveral (EE.UU.). EFE.

La segunda misión de la serie de nueve lanzamientos de transbordadores espaciales programada para este año comenzará el próximo jueves, pero la partida del Atlantis, con cinco tripulantes a bordo, se verá envuelta por el secreto de su cargamento militar.

La cuenta atrás dio comienzo a las 20.00 hora local del domingo (01.00 gmt de hoy), pero la reserva que envuelve a la misión del Atlantis no ha permitido conocer ni tan siquiera la hora del lanzamiento el próximo jueves.

Según fuentes informadas, el objetivo del vuelo del transbordador es la colocación de un satélite de unos 17.000 kilos en una órbita de gran inclinación, que cubrirá gran parte del territorio de la Unión Soviética.

Dicho satélite, conocido por el código AFP-731, podrá llevar a cabo programas de fotografía de alta resolución, así como de escucha de comunicaciones militares y diplomáticas.

Dichas fuentes insisten en que, de esta forma, Estados Unidos dispondrá de más medios para ver si los soviéticos cumplen con los acuerdos sobre control de armamento.

El mismo día en que comenzaba la cuenta atrás del Atlantis efectuó una visita a las instalaciones del Centro Espacial Kennedy, en Cabo Cañaveral, un grupo de legisladores soviéticos del Comité de Defensa del Parlamento de la URSS.

Esta visita fue similar a la efectuada por delegados del Comité de Servicios Armados de la Cámara de Representates estadounidenses el pasado mes de agosto.

Cuando se les preguntó sobre el satélite espía del Atlantis, el director del grupo soviético, Vladimir Lapygin, contestó con humor: "Me parece que están gastando dinero inútilmente, no tenemos secretos especiales".

El lanzamiento tendrá lugar entre la medianoche y las 04.00 de la madrugada, aunque la hora exacta del despegue no se dará a conocer hasta cuando falten tan sólo nueve minutos, para evitar que se sepan suficientes detalles como para que se puedan romper los secretos de la misión.

M.C.D.2022

Alquileres

ALQUILO entreplanta oficinas, 60 m.² Palencia. 730077 - 730033.

ALQUILO local 100 mts. más sótano. Teléfono 710871.

SE ALQUILA apartamento en Benidorm. 2.ª de febrero y mes de marzo. Playa Poniente. Tfmo. 747961.

NECESITO alquilar piso. Tfno. 748920 de 3 a 9.

BUSCO piso amueblado en Palencia. Tfno. 743761.

INMOBILIARIA BERNA alquila piso y apartamento céntricos. 742164.

BUSCO piso en alquiler, 4 habitaciones y salón. 712371.

SE ALQUILA bar en el Cristo. Teléfono 726301.

API INMOBILIARIA alquila plazas de garaje en el Polígono, San Miguel, Becerro Bengoa y Martín Calleja, desde 4.000 pts. al mes. Martín Calleja, 9.

Automóviles

SANSE concesionario oficial FIAT LANCIA. Procedentes de cambio, seguimos con nuestra compra - venta de vehículos seminuevos. Disponemos stock seleccionado. María de Molina, 2. Tfno. 72 55 41.

"DASA" Distribuidores Agrícolas. Avenida de Cuba, 59 (carretera Villalobón). Teléfono 724935. Concesionario de turismos NISSAN. Disponemos coches segunda mano.

VENDO Ford Fiesta, VA-8415-F. Teléfono 727711.

VENDO Seat Ritmo, buen estado, muy barato. Tfno. 750017.

VENDO Austin Victoria, seminuevo, 78.000 kilómetros. Teléfono 711641.

SE VENDE Supercinco, seminuevo. Teléfono 722437.

Enseñanzas

DOY clases particulares de EGB. Teléfono 746984.

Fincas

EN VENTA DE BAÑOS, vendo 2.800 m.². Terreno en casco urbano. Información, Gómez Manrique, 7. Calabazanos.

SE VENDE solar en Osorno. 250 m.² Teléfono: 817325.

SE VENDE piso en construcción, 70 m.², urbanización Prado de la Lana. Llamar 3 a 9 horas. Teléfono 751850.

FINCAS MARCOS. Manuel Rivera, 1. Teléfono 720760. Fincas de regadío en Grijota, 9'99 hectáreas, 8'63 hectáreas, 8'09 hectáreas. Fincas de regadío en Husillos, 5'10 hectáreas, 4'50 hectáreas, 1 hectárea. Fincas de regadío en Cascón de la Nava, 24'82 hectáreas, 14 hectáreas. Finca de secano en Reinoso, 20 hectáreas. Parcelas de recreo en la carretera de Carrión, kilómetros seis, ocho y once, cinco mil metros. Fincas de recreo situadas junto a Grijota, 5.000 metros. Huerta en el Camino de San Román, 2'51 hectáreas.

INMOBILIARIA BERNA vende pisos en varias zonas: Cardenal Cisneros, Muro, Los Tintes, Marqués de Albaida, Tello Téllez, etc. Mayor, 89

INMOBILIARIA BERNA vende piso en zona céntrica. 150 m2. 2 plazas de garaje. 14.000.000. 742164.

VENDO piso de 135 m.² y 80 m.² de terraza, Don Sancho 11. Teléfono 729854. Particular.

SE VENDE finca de secano, 5 Ha., en Villaproviano. Información Avda. Miguel Primo de Rivera nº 1-3º B. Teléfono 746575.

API INMOBILIARIA. Atención, por no poder atender, se vende, alquila o traspasa uno de los mejores negocios de Palencia, garantizado. Bar Restaurante Zaguán (Los Troncos). Sólo se informa en nuestras oficinas sitas en Martín Calleja, 9.

API INMOBILIARIA dispone de dos nuevas promociones de chalets adosados en Palencia y Villada. Son maravillosos. Consúltenos. Informamos en nuestras oficinas, Martín Calleja, 9.

API INMOBILIARIA. Atención Frómista. Vendemos fonda con bastantes camas y terreno, todo montado. Infórmese en Martín Calleja, 9.

VENDO corral con tenada y cercado con palomar. Teléfono 769032.

RUSTIC.- Venta y alquiler de locales comerciales en c./ Marqués de Albaida, Barrantes, Colón, c./ Mayor, etc. 751544.

RUSTIC.- Venta de pisos nueva construcción en M.ª de Padilla, San Telmo, Teniente Velasco y también en Dueñas. 751544.

VENDO casa grande con mucho corral, en Riveros. Teléfono 728539.

Ganados y aves

VENDO 2 sobreborros churros. Mariano Gutiérrez, Terradillos.

VENDO novilla primeriza abocada. Vicente Clorente, Calzada de los Molinos.

SE VENDE cerdos de matanza y cortadora. Teléfono 833332.

ADMITO chicas dormir, habitación doble. Teléfono 727933.

Hospedajes

SE COMPARTE piso preguntar Javier Casado. 752328 mañanas.

Maquinaria

POR JUBILACION, vendo tractor Barreiros, R. 545 y aperos. Todo buen estado. Arconada. Teléfono 888065, Gabino.

BLIS vende sembradora desde 210.000 pts. y rastros con clavo graduable desde 115.000 pts., en carretera Palencia-Valladolid, Km. 4. Villamuriel de Cerrato. Teléfono 770202.

Préstamos

PRESTAMOS hipotecarios. Levantamos embargos, cargas. Máxima rapidez, discreción. (983) 397992.

ATENCION créditos hipotecarios, hasta 20 años. Cancelamos embargos o hipotecas. Rápida tramitación. (983) 358716.

Trabajo

SE NECESITA cocinero. Tfno. 890144.

SE NECESITA camarero-a, para restaurante, fines de semana. Teléfono 748190.

SE NECESITA camarero con experiencia. Teléfono 750541.

SE NECESITA ayudante de cocina con experiencia. Teléfono (983) 800612.

SE NECESITA empleada de hogar fija. Teléfono 744666.

SE NECESITA empleada hogar. Razón tardes. Teléfono 741340.

BUSCO chica. Tfno. 750310.

SE NECESITA camarero con experiencia, para mesón. Teléfono 729179, Palencia.

SE NECESITAN albañiles o cuadrillas para Valladolid. Tfnos. 983-277604 - 230392.

TRABAJE montando cuadros pequeños casa. Proporcionamos materiales, recogemos producción. Decorhogar, Alfonso Católico, 1, Oviedo.

SE NECESITA empleada hogar. Teléfono 752088.

APRENDIZAS,
se necesitan para Supermercados "VIVODIST". Presentarse en Almacenes Sendino. Polígono Industrial.

NECESITO vaquero con familia, que sepa obligación. Se ofrece casa. Sueldo a convenir, según valía. Para pueblo provincia Palencia. Teléfonos: 882093 - 882089.

SE NECESITA chica sólo mañanas. 741940.

AUXILIAR ADMINISTRATIVA
20 a 25 años. No imprescindible experiencia. FP-2. (250 pulsaciones. Valorable conocimientos de informática).
Llamar teléfono 72 88 62, para concertar entrevista.

SE NECESITA peón para obra, frente AUPASA. Preguntar por Sr. Nicolás, en los chalets.

CHICA se necesita, Avda. Castilla, 2-3º Izda.

SE NECESITA Srta. para cafetería, otra para alimentación. Teléfono 710620, de 2'30 a 4'30.

Traspasos

TRASPASO bar en la Zona, Rizarzuela. Teléfono 721922.

TRASPASO peluquería en Guardo por no poder atender. Buena clientela. 851575.

SE TRASPASA bar. Teléfono 711869.

SE TRASPASA local. Calle Jorge Manrique 8 esquina Catedral, 100 m2. Tfno. 751313 barato.

RUSTIC.- Traspasa negocios de hostelería, en pleno rendimiento y a mitad de precio. 751544.

TRASPASO boutique. Rizarzuela, 15. Teléfono 724893.

Varios

CLINICA legal. Interrupción voluntaria del embarazo y planificación familiar. Centro Clínico El Bosque. (91) 2025945 - 2025946.

SE ALQUILA local 110 m. Segundo Barrio Los Cuarteles, c./ San Quintín, 11 y vendo máquina de ordeño con 2 equipos. Leopoldo.

Vehículos

VENDO semi remolque volquete, marca Leciñena. Teléfono 729985, Elías.

"DASA" Distribuidores Agrícolas. Avenida de Cuba, 59 (carretera Villalobón). Teléfono 724935. Concesionario de Tractores EBRO-KUBOTA. Disponemos tractores de segunda mano.

Ventas

CHOPOS magníficos plantones dos años. Finca La Perdiguera, Castronuño (Valladolid). Teléfonos (91) 2620290 - 2623960. Horas oficina.

SE VENDE palomina. Teléfono 790420.

SE VENDEN plantas y alibustres para setos. Teléfono 745301.

VENDO jaulas completas para cría de conejos. Perfecto estado. Tfno. 726862. Palencia.

SE VENDE esparceta, Cooperativa Río Valdavia. Castrillo de Villavega. Tfno. 887036.

VENDO guisantes para siembra. Teléfono 770996.

VENDO jaulas de conejas madres. Alejandro, La Serna.

VENDO lentejas. Teléfono 842469.

VENDO paja picada en fardos. Lorenzo, Lagunilla.

VENDO remolque perros, nuevo. Teléfono: 822196, de 9 a 2.

VENDO paja encerrada 741240.

VENTA muebles usados. Polígono Residencial, c./ Méjico, detrás Bar Navarro. Teléfono 725262.

VENDO esparceta cebada Pallas R-2 y tejas. Manuel, Robladillo.

M.C.D.2022

El Tesoro suprimirá la comisión del 1'5 por ciento de las emisiones de Deuda Pública

En marzo, una primera emisión a largo plazo en ecus

Madrid (EFE).-El Tesoro suprimirá en las nuevas emisiones de Deuda Pública la comisión del 1,5% que venía satisfaciendo a las entidades y personas que presentaban en el Banco de España las correspondientes órdenes de suscripción, informa en un comunicado el banco emisor.

La supresión de esta comisión, se explica en el comunicado, no supondrá una rebaja de costos para el Tesoro, puesto que en las rentabilidades solicitadas en las próximas emisiones se tendrá en cuenta la ausencia de esta comisión.

La desaparación de la comisión, que nunca ha existido en el caso de las Letras del Tesoro, ha venido aconsejada por la reciente creación de las cuentas directas en el Banco de España, a través de las cuales se puede contratar directamente Deuda Pública, forzando con ello a las entidades gestoras privadas a mantener unos márgenes de intermediación razonables en su actividad de colocación de Deuda entre particulares.

En opinión del Banco de España, el pago de la comisión se traducía en la práctica de una menor transparencia en cuanto al conocimiento por muchos inversores de la verdadera rentabilidad de los títulos.

El Tesoro prevé, en otro orden de cosas, lanzar en marzo próximo una primera emisión de Deuda del Estado a largo plazo en ecus, por una cuantía no inferior a los 500 millones de ecus.

Esta deuda a largo, que se emitirá a cinco o más años, de acuerdo con la situación del mercado, se realizará técnicamente desde España y será asegurada por instituciones financieras residentes en España, sin perjuicio de que una parte de ella se coloque entre inversores extrnajeros.

La emisión de deuda en ecus no se incorporará a la central de anotaciones del Banco de España, efectuándose la liquidación y compensación de los valores mediante los mecanismos clásicos del euromercado.

El Tesoro se propone, no obstante, que tan pronto como sea posible pueda estudiarse la incorporación de esta deuda a algún sistema de liquidación y compensación de valores de renta fija creado en España.

Según las mismas fuentes, las nuevas emisiones en ecus, además de permitir una diversificación de los instrumentos de deuda emitidos por el Tesoro, contribuirían a potenciar el uso privado de la divisa comunitaria y a facilitar una activa participación de las instituciones financieras españolas en un mercado financiero internacional recientemente integrado.

También a partir de marzo, los bonos y obligaciones del Estado que se emiten en el futuro tendrán un único cupón anual, en vez de dos cupones semestrales, como ocurre en la actualidad.

Esta modificación, de carácter irreversible y definitiva, explica el banco emisor, trata de introducir en España el régimen tradicionalmente aplicable en el euromercado, que ha sido el aplicado desde su inicio en 1987 en el mercado de obligaciones en pesetas emitidas por no residentes (mercado matador).

Con ello se agrega en un comunicado, se facilitará la inversión extranjera en el mercado de deuda del Estado a largo plazo y se simplificará la aplicación futura del régimen de retención fiscal a los no residentes, que tendrán un tipo tributario reducido de acuerdo al convenio aplicable al inversor extranjero.

El Tesoro y el Banco de España estudiarán la posibilidad de, con ocasión de las nuevas emisiones, aceptar en canje la entrega por los suscriptores de bonos y obligaciones de los hasta ahora emitidos.

El Tesoro Público está estudiando además el desarrollo de un esquema de colaboración con sociedades gestoras de fondos de inversión, para popularizar a través de estos fondos la Deuda del Estado.

Los fondos de inversión presentan, entre otras ventajas, una liquidez plena de las participaciones, gestión profesionalizada de los activos y aplicación, en el caso de fondos de capitalización, del régimen tributario de incrementos de patrimonio.

El esquema de colaboración que se estudia está inspirado en la técnica comercial de la "franquicia", en cuya virtud el Tesoro ofrecería apoyo publicitario y un uso gratuito de sus logotipos, obligándose la sociedad gestora a que el fondo cumpla determinados requisitos, como son, inversión casi exclusiva en Deuda del Estado, aplicación de unas comisiones moderadas de gestión y suscripción y reembolso.

Para favorecer el esfuerzo comercial de las entidades gestoras en la colocación de Deuda, el Tesoro tiene previsto realizar una campaña de "señalización" mediante logotipos y símbolos externos de aquellas entidades gestoras que lo soliciten.

En el caso de que se creen nuevas modalidades de Deuda del Estado en pesetas, como obligaciones a largo plazo de cupón cero, es posible que su emisión se haga mediante la técnica de aseguramiento por un sindicato de instituciones financieras.

El Tesoro y el Banco de España están colaborando además con la sociedad rectora de la Bolsa de Madrid en el estudio de las posibilidades de que la Deuda del Estado pueda contratarse en las bolsas de valores a través de algún mecanismo informático similar, pero distinto, al sistema "cats" a través del cual se contratan actualmente acciones en el mercado continuo.

El proyecto, se explica en el comunicado, no se reemplazaría por las entidades gestoras a través de la central de anotaciones del Banco de España, sino que sería complementario de él.

Ello permitiría que los particulares puedan comprar y vender Deuda del Estado a través de una gama más amplia de intermediarios financieros.

LUZON: «Las medidas de endurecimiento monetario son las únicas posibles en la actual coyuntura económica»

Madrid (EFE).-El presidente del Banco Exterior, Francisco Luzón, dijo ayer que las medidas de endurecimiento monetario adoptadas por el Gobierno son "las únicas posibles en la actual coyuntura económica española".

Luzón afirmó, en un curso organizado por la Asociación de Periodistas Económicos (APIE) y el Colegio de Economistas, que hasta la fecha todas estas medidas han sido estrictamente respetadas por las instituciones de créditos, que no han articulado nuevas ofertas de ingeniería financiera para eludir las recomendaciones del Banco de España.

El presidente del Banco Exterior puntualizó que la restricción de crédito "no es deseable", pero que su adopción con carácter coyuntural "es justificable" y debe interpretarse como aceptable por parte del sistema financiero.

Añadió que si persisten las fuerzas inflacionistas de la economía española es muy probable que el Gobierno "vuelva a recurrir al endurecimiento de la política monetaria", ya que las actuaciones en política presupuestaria y de rentas están muy limitadas.

Luzón afirmó que el sistema financiero español es bastante eficiente y está preparado para competir en Europa.

Puntualizó que, aunque los márgenes financieros en España son de los más altos de Europa, también lo son los costes de explotación, y que el gran margen de los primeros también se debe a que la banca española presta más servicios que la generalidad de los bancos internacionales.

Respecto a la vinculación de la banca con el sector industrial, dijo que ambos no pueden ser ajenos y deben estar conectados, sin que estas uniones signifiquen interferencias.

Para Luzón, tanto los modelos de banca pura como de banca industrial resultan buenos por sí mismos, pero que nunca debe haber una mezcla de la actividad financiera en la industrial y viceversa.

IBERDUERO–PALENCIA

Informa que en el día que se indica se cortará el servicio de energía eléctrica a las siguientes instalaciones:

DIA 21-02-90 MIERCOLES, DE 10 A 14 HORAS

Afectará en Palencia a sector Iberduero Aguas Intermedias y los centros de transformación de propiedad particular Barnabitas y Angélicas.

El horario es aproximado. – Se ruegan disculpas.

Palencia, 20 de febrero de 1990

IBERDUERO–PALENCIA

Informa que en el día que se indica se cortará el servicio de energía eléctrica a las siguientes instalaciones:

DIA 21-02-90 MIERCOLES
DE 9 A 12 HORAS

Afectará en Palencia a la calle Federico Mayo números 24, 26, 28, 29, 30, 31, 32, 33, 35 y 37.

El horario es aproximado. – Se ruegan disculpas.

Palencia, 20 de febrero de 1990

IBERDUERO–PALENCIA

Informa que en el día que se indica se cortará el servicio de energía eléctrica a las siguientes instalaciones:

DIA 21-02-90 MIERCOLES, DE 10 A 12 HORAS

Afectará en Palencia a las calles Federico Mayo nº 22; Navas de Tolosa nº 1; Avenida de Asturias números 17, 19, 23, 25 y 27 y Bailén números 2, 4 y 6.

El horario es aproximado. – Se ruegan disculpas.

Palencia, 20 de febrero de 1990

CENTRO DE FORMACION
DE TRANSPORTISTAS

CENTRO HOMOLOGADO POR LA D.G.T.
Nº M.P-0037

CURSOS ACCESO A LA PROFESION

COMIENZO DE LAS CLASES 3 - MARZO - 90

- Transporte interior de mercancías.
- Transporte internacional de mercancías.
- Agencia de transportes.
- Conductores de mercancías peligrosas.

ABIERTA MATRICULA.
PROFESORES TITULADOS POR EL INEM.
TEXTOS HOMOLOGADOS.
METODOS DIDACTICOS.
EXTRAORDINARIOS RESULTADOS.
TURNOS: mañana, tarde, noche y fin de semana.

C./ Eras del Bosque Nº 13-Entreplanta

☎ 74 02 66 PALENCIA

M.C.D.2022

ACCIONES		Anterior	Hoy
BANCOS			
Bilbao-Vizcaya	M	708	708
«	B	710	710
«	BI	710	710
«	V	708	708
Andalucía	M	1.501	1.501
Atlántico	M	-	327
Bankinter	M	650	650
Bankoa	BI	387	387
Barclays Bank	M	315	315
B. N. P. España	M	331	-
Castilla	M	5.570	5.570
Catalana	B	526	525
Central	M	915	915
«	B	915	915
«	BI	915	915
«	V	915	915
Com. Español	M	661	-
Com. Trasatlántico	B	1.600	-
Cto. Balear	M	585	585
Español Crédito	M	C 4.550	C 4.510
«	B	-	-
«	B	-	-
«	V	-	-
Exterior	M	625	624
«	B	625	624
«	BI	625	624
«	V	620	620
Fomento	M	377	379
Galicia	M	951	951
Guipuzcoano	M	900	900
«	BI	900	900
Herrero	M	4.700	4.650
Hispano	M	706	706
«	B	705	700
«	BI	705	700
«	V	-	-
Pastor	M	580	580
«	B	582	582
«	BI	581	581
«	V	582	582
Popular	M	C 8.630	C 8.630
«	B	-	-
«	BI	-	-
«	V	-	-
Progreso	M	676	676
Santander	M	C 4.935	C 4.900
«	B	-	-
«	BI	-	-
«	V	-	-
Valencia	M	350	-
«	V	336	360
Vasconia	M	-	-
Zaragozano	M	663	663
«	B	675	-
«	BI	-	-
«	V	-	690
SEGUROS			
Aurora-Polar	BI	-	-
Bilbao	BI	-	-
Corp. Mapfre	M	C 7.700	C 7.750
Reunión	V	335	330
Unión Fénix	M	C 8.600	C 8.450
INV. MOBILIARIAS/FINANCIERAS			
Cartinbao	M	307	-
Figranvisa	M	-	-
Finsa	M	-	-
Bansaliber	M	952	952
Carmosa	M	1.340	-
Cartex	M	233	233
Cartisa	M	1.515	1.450
Ceivasa	M	1.201	-
Cofir	M	335	334
Corp. Alba	M	C 8.000	C 7.800
Esp. Inversiones	M	-	-
Fibansa	M	1.185	-
Fintisa	M	915	910
Fiponsa	M	1.545	P. 1.495
Gral. Inversiones	M	290	290
Gesinval Europa	M	-	-
Gesinval Ibérica	M	-	-
Herrero	M	-	702
Inbazasa	M	-	-
Inburesa	M	74	72
Intra	BI	403	403
Invatisa	M	1.410	1.410
Invercogui	BI	510	-
Inverpastor	M	153,5	-
Mobinter	M	-	-
Norvasa	M	841	-
Pratisa	M	-	1.200
Rentisa	M	1.375	-
Unión Europea	M	320	320

ACCIONES		Anterior	Hoy
ALIMENTACION			
Savin	M	510	510
«	BI	-	505
El Aguila	M	340	340
Bodegas Bilbaínas	BI	-	1.500
Corp. Alimentaria	M	230	230
Damm	B	1.137	1.135
Ebro	M	C 3.200	C 3.240
Elosua	M	-	740
Garavilla	BI	-	505
Gral. Azucarera	M	C 6.010	C 5.980
Ind. Agrícolas	B	P. 1.355	-
Koipe	M	C 4.500	C 4.450
Pebsa	M	120	120
Tabacalera	M	671	664
Uniasa	M	C 4.010	C 3.985
Unión Cervera	M	80,5	80,5
Viscofán	M	C 2.495	C 2.475
ELECTRICAS			
Cantábrico	M	C 1.785	C 1.780
Cataluña	B	C 371	C 380
Endesa	M	C 2.295	C 2.295
Española	M	C 538	C 539
«	B	-	-
«	BI	-	-
«	V	-	-
Fecsa	M	-	-
«	B	C 529	C 526
«	B	-	-
«	V	-	-
Gesa	M	C 3.165	C 3.165
Iberduero	M	C 645	C 645
«	B	-	-
«	BI	-	-
«	V	-	-
Nansa	M	C -	C -
Reunidas	M	C 826	C 828
Ribagorzana	B	C 1.400	C 1.400
Sevillana	M	C 619	C 616
«	B	-	-
«	BI	-	-
«	V	-	-
U. E. Fenosa	M	C 461	C 465
«	B	-	-
«	BI	-	-
«	V	-	-
Viesgo	M	C 3.045	C 3.035
SIDEROMETALURGICAS			
Acenor	BI	-	-
Acerinox	M	1.000	990
Acumulad. Tudor	M	C 1.380	C 1.385
Aforasa	M	295	-
Altos Hornos	M	C 499	C 497
«	B	-	-
«	BI	-	-
Amper	M	C 1.610	C 1.640
Asturiana Zinc	M	-	1.000
Auxiliar FF. CC.	M	845	-
Bendix España	M	420	430
Cerrajera	BI	255	255
Ceselsa	M	-	-
Citröen Hispania	M	-	1.235
Coto Cortés	M	435	430
Duro Felguera	M	C 1.585	C 1.565
Española Zinc	M	540	540
Fasa Renault	M	489	490
IB-MEI	M	520	520
Imisa	M	-	-
Jumberca	B	270	250
Macosa	M	C 865	C 860
Nissan Mot. Ibérica	M	C 776	C 770
«	B	-	-
Nueva Montaña	M	C 403	C 401
Ponferrada	M	89,75	93
Santana	M	160,25	-
Sistemas AF	M	889	895
Tormaleo	M	435	437
Tubacex	M	C 1.140	C 1.145
«	BI	-	-
Tycsa	M	-	255
Zardoya Otis	M	C 10.100	C 10.090
QUIMICAS			
Aragonesas	M	C 1.915	C 1.900
«	B	-	-
Carburos	B	C 7.370	C 7.320
Cross	M	C 1.610	C 1.620
«	B	-	-
Ence	M	C 4.670	C 4.670
Explosivos	M	-	-
«	B	-	-
«	BI	-	-
Faes	BI	1.505	1.505
Fosforera	M	375	372

ACCIONES		Anterior	Hoy
QUIMICAS			
Inpacsa	B	108	105
Nicas	BI	-	90
Oxígeno	M	-	-
Papelera Esp.	M	C 636	C 635
«	BI	-	-
Papelera Navarra	M	118,25	119
Petróleos	M	C 2.145	C 2.125
«	B	-	-
«	BI	-	-
Petromed	M	C 8.050	C 8.050
Sarriá	M	C 1.545	C 1.555
Seda Barna	B	C 600	C -
Sefanitro	BI	-	-
Sciace	M	C 837	C 840
«	B	-	-
Torras Hostench	B	C 1.330	C 1.330
Unipapel	M	1.175	1.175
Vidrala	M	C 3.400	C 3.395
Vilesa	M	755	-
CONSTRUCCION			
Agromán	BI	C 3.450	C 3.440
Asland	B	C 5.000	C 5.000
Corp. Noreste	M	P. 1.390	-
Cristalería	M	1.095	1.110
Cubiertas MZOV	B	-	120
Dragados	M	C 2.530	C 2.540
Finac. y Minera	M	2.090	2.095
Fomento Obras	B	2.750	2.740
Lemona	BI	2.055	2.100
Rezola	BI	730	750
Sansón	B	-	P. 2.975
Tafisa	M	600	595
Uralita	M	C 3.280	C 3.245
Valderrivas	M	4.290	4.265
Valen. Cementos	M	3.445	3.200
«	V	-	-
INMOBILIARIAS			
Metro-Vacesa	M	C 5.360	C 5.340
Ahorro familiar	M	305	315
Ceisa	M	P. 2.100	-
Colonial	B	-	855
El Encinar	M	535	525
Eurobuliding	M	186	189
Inmobanif«	M	-	-
Renta Inmobil.	M	C 1.215	C 1.225
Urbis	M	392	389,5
Vallermosos	M	C 3.220	C 3.190
Zabálburu	BI	-	-
VARIAS			
Acesa	M	C 924	C 924
Aguas Barna	B	735	718
Aguas Valencia	B	920	900
Aumar	M	114,25	114,5
Catalana gas	B	C 4.930	C 4.900
Finanzauto	M	685	675
Gas Madrid	M	718	715
Iberpistas	M	117,5	117,5
Indo	B	711	715
Prosegur	M	C 4.760	C 4.870
Saba	B	-	-
Tabacos Filipinas	B	235	-
Telefónica	M	C 867	C 867
«	B	-	-
«	BI	-	-
«	V	-	-
DERECHO			
Azucarera		C 546	C 565
		-	-
		-	-
		-	-
		-	-
		-	-
		-	-
		-	-
		-	-
		-	-
		-	-
Repsol		C 2.510	C 2.500
FONDOS INVERSION			
Bancayafondo I		-	1.209,5
Bancayafondo III		-	1.369,6
Bilbao Eurofund		-	-
Fonbancaya		-	-
Fondonorte		-	-
Interbao		-	1.130,7
Inverahorro		-	782,5
Mobilnova		-	121,8
Mundiahorro		-	1.034,4
Patrinova		-	114,6
METALES PRECIOSOS			
ORO (ptas./Gramo)		1.622,18	1.606,4
PLATA (Ptas./Gramo)		21,25	21,02

BBV BANCO BILBAO VIZCAYA

M.C.D.2022

Detenidos los responsables de una empresa que estafó 900 millones a sus clientes

Madrid, EFE.

La policía ha detenido en Barcelona a los tres responsables de una empresa que había estafado presuntamente más de 900 millones de pesetas a sus clientes, a los que ofrecía entregar elevados intereses de dinero a cambio de que montaran collares, informaron a Efe fuentes policiales.

Jesús Fernández Pedrera-Morales, de 67 años; Florentino Rodríguez Alonso, de 50, y Manuel Rico Buenestado, de 31, son las tres personas que fueron detenidas el pasado 17 de febrero y que ayer pasaron a disposición judicial como responsables de la empresa "Resider", que tenía su base en Barcelona.

Esta empresa, dirigida por Pedrera-Morales, se dedicaba a la captación de clientes que entregaban sumas de dinero, no inferiores a 75.000 pesetas, con la promesa de que a los cuatro meses este dinero les sería devuelto con el 70 por ciento de interés, a cambio de que los clientes montasen 150 collares, insertando bolitas de plástico en unos hilos de nylon.

Este sistema, según las fuentes policiales, permitía a la empresa captar capitales de muchos clientes que veían en él una manera fácil de ganar dinero y se establecía una red que se extendía por sí sola, ya que los propios clientes atraían a otros.

En los contratos que "Resider" firmaba con sus clientes sólo se avalaba la entrega del dinero, sin que cláusula alguna obligara a la empresa a adquirir los collares montados, por lo que muchos clientes se quedaban con unas bolas de plástico de un valor inferior a 2.000 pesetas por las que habían pagado 75.000.

"Resider" pagaba a unos clientes con el dinero de otros ya que no comercializaba los collares que eran la supuesta base de su negocio, y su único objetivo era hacerse con una elevada suma de dinero de la que podrían apoderarse en un solo golpe en el momento que los responsables de la empresa decidieran.

La cúpula de esta empresa, siempre según las mismas fuentes, estaba en Barcelona, aunque se había extendido por unas ocho provincias, donde "Resider" tenían delegados que recibían unas comisiones fijas por cada inversión de 75.000 pesetas, lo que les proporcionaba más de un millón de pesetas a la semana.

La estructura de la empresa obligaba a captar cada vez más clientes para hacer frente a los pagos comprometidos, que ascienden a 900 millones de pesetas y que "Resider" no puede afrontar.

Las investigaciones policiales continúan para conocer la estructura de la empresa y completar las diligencias abiertas en el juzgado de instrucción de guardia de Barcelona y Badalona.

Susto en el avión

Un comandante de un DC-9 de Aviaco frustró un aterrizaje en Mahón

Palma de Mallorca, EFE.

El comandante de un DC-9 de Aviaco, con 82 pasajeros, frustró el aterrizaje del avión en el aeropuerto de Mahón (Menorca) el sábado y realizó una brusca maniobra al encontrarse un banco de niebla sobre la pista en el momento de tomar tierra, informó ayer la compañía en un comunicado.

La compañía precisa que la decisión del comandante Estades, uno de los más veteranos, con más de 19.000 horas de vuelo, "fue correcta, al encontrarse sin la visibilidad que hasta poco antes había tenido.

Sin embargo, se añade en la nota de AVIACO, no pudo evitar, por la proximidad del avión a la pista, el brusco contacto que se produjo, con el consiguiente sobresalto en el pasaje, para de forma inmediata, iniciar una maniobra de elevación y proseguir destino a Palma, donde aterrizó sin daño para el pasaje.

Se concluye en la nota que los pasajeros fueron atendidos por personal de la Compañía en el aeropuerto y trasladados posteriormente a hoteles donde fueron alojados hasta reemprender, aquellos que los desearon, su viaje a Menorca el domingo 18.

El director del aeropuerto de Son San Juan, Pedro Meaurio, dijo a Efe que el comandante de la aeronave solicitó que los servicios médicos y contra incendios estuvieron alertados debido al incidente de Mahón.

Precisó que los bomberos montaron el correspondiente dispositivo en la pista de aterrizaje, aunque no necesitaron intervenir al realizar el avión una toma de tierra normal.

La prensa local destaca que algunos pasajeros relataron que cuando el avión estaba a punto de tomar tierra en Mahón se produjo un fuerte impacto en el aparato, que hizo se abrieran las compuertas con las mascarillas de oxigeno.

El avión tomó altura, mientras el comandante anunciaba por la megafonía interior que volvían a Palma por problemas en el tren de aterrizaje y les advertía que se prepararan para un posible aterrizaje de emergencia, que luego no fue necesario.

Algunos de estos pasajeros indicaron que una vez que se bajaron del aparato comprobaron que el avión sufría daños en el fuselaje y en la parte de cola.

Ola de asesinatos en Río, en vísperas del carnaval

Río de Janeiro, (EFE).-Las autoridades de Río de Janeiro estudian las causas del aumento de la violencia en este estado brasileño, donde el fin de semana se registraron 58 asesinatos, en vísperas del Carnaval carioca, que se celebrará del 24 al 28.

El gobernador de Río de Janeiro, Wellington Moreira Franco, se reunió ayer con los secretarios de las policías civil y militar para analizar las causas del aumento de la violencia y de las acciones de los "escuadrones de la muerte" principalmente en los suburbios de la capital conocidos como la "Baixada Fluminense".

El secretario de la policía civil, Helio Saboya, declaró tras el encuentro que las evidencias indican que la mayoría de las muertes son consecuencia de luchas entre delincuentes para conseguir el control de los barrios de chabolas.

El aumento de la violencia preocupa a los alcaldes de los municipios de la Región de los Lagos, en litoral norte de Río de Janeiro, que se reunieron ayer y solicitaron la municipalización de las policías militar y civil para combatir la violencia.

En esa región, donde está situado el famoso balneario de Buzios, se incrementaron considerablemente los asaltos a residencias y a veraneantes.

Por otra parte, la policía descubrió ayer en el barrio de Piedra de Guaratiba, al oeste de la capital carioca, los cuerpos de siete personas con numerosos impactos de bala.

Fuentes policiales indicaron que en 1988 se registraron 1.300 muertes violentas en Río de Janeiro, mientras que en 1989 aumentaron hasta 1773.

Fuerte terremoto en Japón

Tokio, EFE.

Un terremoto de 6,6 grados de magnitud en la escala de Richter se registró hoy en la zona de Kanto, que incluye Tokio, Yokohama, Tateyama y Chiba, sin que hubiera noticias inmediatas de daños personales ni materiales.

Según el Observatorio Meteorológico de la capital, el epicentro fue localizado en el archipiélago Izu Oshima, a unos cien kilómetros al sur de Tokio y se produjo a las 15,53 horas locales (06,53 gmt).

En la capital, los edificios altos oscilaron visiblemente y los trenes de alta velocidad fueron detenidos.

Los trenes balas (shinkansen), que disponen de un dispositivo automático de seguridad, quedaron momentáneamente detenidos, salvo el que une Tokio con Yokohama, que no ha reanudado su viaje para revisar posibles daños a las vías.

El observatorio meteorológico señaló que no existía peligro de olas gigantes "Tsunami".

En Tokio y Yokohama, la intensidad del temblor fue de grado cuatro sobre siete puntos, mientras que en la próxima provincia de Chiba fue de tres.

Hasta el momento, la policía metropolitana de Tokio no había recibido informes de daños ocasionados por el terremoto.

Asesinó a su marido con chocolate envenenado

Después quemó su cadáver

Seúl, EFE.

Una mujer surcoreana mató a su marido con chocolate envenenado y después quemó su cadáver para eliminar pistas, informaron hoy fuentes policiales.

In Yong, Ja, de 42 años, cometió el asesinato en colaboración de su amante.

La víctima era un obrero de la construcción que acababa de regresar a casa tras trabajar durante un año en Libia.

El suceso se produjo el pasado fin de semana en la ciudad de Pusan, a unos 380 kilómetros de Seúl, cuando In Yong Ja le dijo a su esposo, que se encontraba borracho, que tomara la tableta de chocolate porque era buena para reducir los efectos del alcohol, agregaron las fuentes.

Traslado a Cádiz del soldado muerto en Alcalá

Apareció con un estilete clavado en el corazón

Madrid, EFE.

El cadáver del soldado Luis Sánchez Muñoz encontrado el domingo en la lavandería del cuartel "Primo de Rivera", con un estilete clavado en el corazón, ha sido trasladado hoy a su ciudad natal Vejer de la Frontera (Cádiz), informaron a Efe fuentes militares.

Las mismas fuentes señalaron que el juez togado militar de Alcalá de Henares ha abierto una investigación conjunta con las autoridades civiles sobre las circunstancias de la muerte de Luis Sánchez Muñoz.

Los padres del soldado, Jerónimo y Francisca, se trasladaron ayer a Madrid al comunicárseles la noticia de la defunción de su hijo y hoy regresaron a Cádiz acompañando al cadáver de su hijo.

Por su parte, fuentes policiales consultadas por Efe indicaron que aun cuando todavía no se conoce el resultado de la autopsia, "el suicidio puede descartarse como forma en que se produjo la muerte".

El cuerpo de Sánchez Muñoz fue encontrado por un cabo primero a las 20.30 horas de ayer tirado sobre una sábana manchada de sangre en la lavandería del cuartel y según informaron fuentes del acuartelamiento, los hechos ocurrieron una vez terminada una partida de cartas que jugaban el fallecido y cuatro soldados paracaidistas.

El fallecido, de 20 años, era natural del pueblo gaditano de Vejer de la Frontera y se encontraba cumpliendo su servicio militar en el cuartel de la Brigada Paracaidista de Alcalá de Henares.

Las autoridades militares llevaron el cuerpo al Juzgado de Guardia número 7 de Alcalá de Henares, que a su vez ordenó el traslado al depósito municipal.

Fuentes de la Capitanía General de Madrid han informado que paralelamente a la investigación civil, un juez militar investigará las posibles causas de la muerte, si el fallecido tenía problemas con sus compañeros, había participado en peleas o sufría depresiones.

M.C.D.2022

Ha terminado el rodaje de su última película «Ay Carmela», que se estrenará en marzo

CARMEN MAURA:

«CUANDO TERMINO UNA PELICULA TENGO LA SENSACION DE QUE ME HAN CHUPADO LA SANGRE»

- «Mi papel en la película es el de una artista que canta y baila»
- «Cuando no trabajo mis amigos me dicen que estoy más simpática»

Ana Fariña

Carmen Maura deseó con gran ilusión que el público español viera su aparición en la serie televisiva que sustituye a "Brigada Central" el viernes por la noche en la primera cadena de TVE.

"La mujer feliz" es el primer capítulo de la serie "La mujer de tu vida" en el que interviene Carmen Maura como papel principal. Esto, y el estreno, en marzo, de su última película "Ay Carmela", dirigida por Saura, animaron a la actriz a tomar el té con Jesús Hermida en su programa "A mi manera", y aprovechar la ocasión para autopromocionarse sin cortapisas. "Que todos se enteren y que todos me vean,... si no me vendo yo, no me vende nadie, por eso aprovecho ahora que estoy en televisión", admitió la popular y veterana actriz de cuarenta y tres años.

REPASO DE PAPELES

Juntos, en tono coloquial y desenfadado, tomaron el té Jesús Hermida y Carmen Maura mientras repasaban los papeles más importantes de la carrera de la actriz.

Hermida o su equipo de documentación –no sabemos quién tuvo el despiste– se olvidaron del papel de Carmen en la película "La ley del deseo", aunque ella enseguida lo corrigió.

– Tu último papel es de Carmela en la película "Ay Carmela".

– Soy una mujer enamorada de mi marido, que es Pajares, y que soy artista: canto y bailo.

– ¿Qué recuerdas del papel que hacías en "Mujeres"?

– Estaba obsesionada con los hombres, como en la película todo lo hacían mal.

– En tres ocasiones fuiste monja, en "Tata Mía", en "Extramuros" y en "Entre tinieblas".

Fueron experiencias divertidas y agradables, bueno, excepto en la última que trabajaba con un tigre.

La conversación continuó repasando papeles hasta llegar a su primer trabajo, el que Carmen recuerda con cariño por la escasez del presupuesto que tenía Colomo para rodar.

"ME QUEDA LA SENSACION DE QUE ME CHUPAN LA SANGRE"

Carmen se sincera con Hermida y le comenta que "no recuerdo los guiones, ni las maneras, ni los diálogos al pasar un tiempo de hacer las películas".

– Pero algo queda...

– Yo, justo después de finalizar el rodaje, siento odio por el personaje porque lo tengo reciente y me queda la sensación de que me han chupado la sangre.

– ¿Y cuando trabajas?

– ¡Ah!, todos dicen que estoy más simpática; es más, cuanto menos trabajo menos me apetece trabajar.

– Siempre tan bien, tan guapa...

– Eso me horroriza, tener que estar siempre perfecta para el público, nunca gorda ni fea...

CRUCIGRAMA

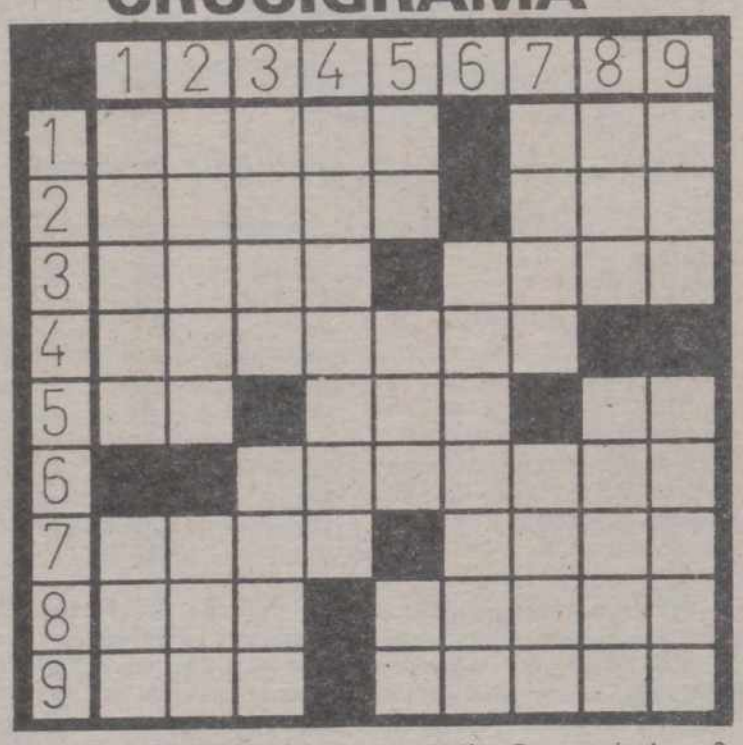

HORIZONTALES: 1: Ciudad de Italia. Cerveza inglesa. 2: (al rev.) Dícese de la persona que oye poco. Cantidad. 3: Pasar la vista por un escrito enterándose de su contenido. Cada uno de los aspectos de la Luna. 4: El que ejerce el oficio público de tasar. 5: Voz de mando. Cierto juego de naipes. Interjección arrieril. 6: Andar. 7: (al rev.) Signo de puntuación. Brilla. 8: Personaje bíblico. Hilo de pescar. 9: Tuesto. (al rev.) Ría gallega.

VERTICALES: 1: Omite parte de lo que se lee o copia. Aquí, en este lugar. 2: Inventar, crear. Signo aritmético. 3: Existes. Ciudad italiana. 4: (al rev.) Crustáceo comestible. 5: Campeón. Repetido; cierta bala explosiva. Siglas comerciales. 6: Figuradamente; viejo, anticuado (pl.) 7: Querer. Lazo difícil de soltar. 8: Flor heráldica. Extraer. 9: Nombre de consonante. (al rev.) Parte saliente del tejado.

SOPA DE LETRAS

A	A	D	E	O	P	S	W	A	Y
W	U	K	H	J	D	B	L	I	X
E	S	C	A	R	O	L	A	Z	U
U	P	N	L	N	O	A	G	D	A
K	M	N	A	B	G	P	Q	R	S
O	Q	B	E	U	Ñ	X	W	U	O
A	A	C	H	B	B	Y	U	T	O
R	O	C	N	U	V	W	X	Y	Z
U	E	S	P	I	N	A	C	A	Q
L	K	A	J	O	H	J	K	L	F

Descubra el nombre de seis hortalizas.

SOLUCIONES A LOS PASATIEMPOS DEL DIA ANTERIOR

AL CRUCIGRAMA

HORIZONTALES: 1: Pelos. Cas. 2: Ovulo. Ano. 3: Maní. Añil. 4: Arábigo. 5: RG. Así. Al. 6: Anatife. 7: Palo. adiV. 8: Aro. Arena. 9: San. Damas.

VERTICALES: 1: Pomar. Pas. 2: evarG. Ara. 3: Luna. Alón. 4: Olíbano. 5: ¡So!. Isa. Ad. 6: Agitará. 7: Caño. Idem. 8: Ani. Afia. 9: Sol. Levas.

AL TABLEROGRAMA

«El cuerpo es una lira cuya armonía es el espíritu»
(Platón)

M.C.D.2022

En «A mi manera»

Nieves Herrero, baja por maternidad

Juan Antonio Medina

Tras la marcha de Irma Soriano del programa de "A mi manera", ahora le ha tocado el turno a Nieves Herrero, la subdirectora, que por la misma causa, su embarazo, coge la baja maternal a finales del presente mes de febrero. Ya en su octavo mes de gestación, Nieves se siente preparada para el parto, aunque los nervios comienzan a atenazarla:

"YA ME ENTRA LA FLOJERA"

–Sí, hasta el momento me he comportado como si fuera algo normal, no he creído que esto era una enfermedad y por tanto he hecho una vida sin preocuparme en exceso por mi embarazo. Pero ahora ya me entra la flojera y lo del peritorio ya me empieza a preocupar, date cuenta que es la primera vez que voy a dar a luz... Ya estoy casi a punto, ahora queda lo más difícil.

–¿Ya sabes qué va a ser?"

–No está todavía muy claro, los médicos no me lo han aclarado aún, pero creo que va a ser niña.

–¿Habéis pensado ya en el nombre?

–Tenemos algunos, pero no nos hemos decidido. Si es niña como parece ser, seguramente la pondremos Blanca, que es mi nombre...

–Tu incorporación después del parto, ¿será inmediata o consumirás el período estipulado por la Ley?

–Si todo sale bien y es un parto normal, pues me incorporaré tan pronto como me encuentre con fuerzas. Es un tema que no sé, pero mi idea es regresar lo antes posible, a pesar de que ya tendré mis obligaciones como madre.

"UNA PROFESION PRECIOSA"

–Nieves, ¿cuál es tu balance de esta etapa que dejas momentáneamente?

–Muy interesante. Ha sido una de las experiencias más bonitas que he tenido, tanto personal como profesionalmente. Cuando estaba en la radio pensaba que siempre iba a ser éste el medio en que trabajaría, porque no me imaginaba en otro sitio. Pero al pedirme Jesús Hermida que trabajara con él en "Por la Mañana" no pensaba que fuera para tanto tiempo. Esto de la televisión es como un aprendizaje constante, no puedes nunca bajar la guardia, si te distraes o te crees que ya lo sabes todo puedes cometer graves errores que en televisión se notan mucho. Ya en "A mi manera" me encuentro mucho más serena, tengo más participación en la preparación de los programas... La verdad es que es una profesión preciosa...

–¿Qué tal tu relación con Jesús Hermida?

–Fenomenal, tengo una suerte bárbara por trabajar con el "maestro". Te apoya constantemente y cuando estás en un aprieto, siempre aparece él con una solución. Además, está a tu lado en cualquier error que cometas.

–¿Te imaginas, que te proponen presentar y dirigir un programa...

–No me lo he planteado, pero creo que estoy preparada para ello. Aunque sí he pensado en hacer un programa que ahora presento en la radio, en "Radio 5", titulado "Cien mujeres, cien", en el cual entrevisto diariamente a una destacada mujer, no por ser mujer sino por su protagonismo en la sociedad española. Es un proyecto que en televisión sí me gustaría hacer. Considero que el tema de la mujer es bastante desconocido y hay que potenciarlo y aunque parezca feminista no lo es tanto.

PROGRAMACION TV

MARTES, 20

1ª CADENA

17,50 Avance Telediario

17,55 Los mundos de Yupi
18,25 Patoaventuras
"El laberinto de las Bermudas"

18,50 Apaga y vámonos
19,20 Entre líneas
(Rep. en TVE-1: Sábado 25, a las 05,20)

19,50 Como en los viejos tiempos
"El tango se baila en pareja"

20,20 Informativos territoriales
20,29 Conexión con la programación nacional
20,30 Telediario-2
21,00 El tiempo
21,10 El martes que viene
(Rep. en TVE-2: Domingo 25, a las 03,35)

22,30 Sesión de noche
Ciclo dedicado a Alfred Hitchcock
"La ventana indiscrta", 1954, 106'
Dirección: Alfred Hitchcock
Intérpretes: James Stewart, Grace Kelly, Thelma Ritter, Raymond Burr, Wendell CoreyL.B. Jeffries, fotógrafo profesional, ha sufrido un accidente y está escayolado de cintura para abajo. Pasa el tiempo es su pequeño apartamento, sin otra diversión que contemplar a través de la ventana lo que sucede en las viviendas que, como la suya, dan a un gran patio. La extraña actitud de uno de sus vecinos le hace sospechar que ha asesinado a su esposa. Jeff ayudado por la enfermera que la atiende y por Lisa, una joven de elevada posición que pretende casarse con él, intentará desenmascarar al criminal.
-Premio de la Sociedad de Críticos de Nueva York a la mejor película 1954

00,25 Telediario-3 y Teledeporte
00,55 Testimonio
"Cambios en el Este"

01,00 Filmoteca del Martes
Ciclo dedicado a Bela Lugosi
"Chandu", 1932, 64'

02,05 Despedida y cierre

2.ª CADENA

17,30 Klip
(Rep. en TVE-2: Sábado 24, a las 10)

18,25 Hannay
"Que las campanas repiquen por Shoreditch"

19,15 El Mirador
19,30 Cerca de las estrellas
21: –Atletismo
Reunión Internacional Ciudad de San Sebastián
En directo desde Anoeta (San Sebastián)
–Ciclismo
Vuelta Comunidad Valenciana
Resumen
–Via Olímpica:
"Hockey sobre patines"

22,00 Noticias-2

22,30 La casa por la ventana
(Rep. en TVE-2: Miércoles 21, a las 09.00

23,30 Retorno a Brideshead
"Sebastián contra el mundo"

00,25 Tema y variaciones
(Rep. en TVE-2: Viernes 23, a las 09.00)

01,15 La Noche
"Primera Plana"
Modera: Faustino Fernández Alvarez

02,15 Despedida y cierre

MIERCOLES, 21

1ª CADENA

7,45 Carta de ajuste
8,00 Buenos Días
10,00 El día por delante
–Webster
"Más que un recuerdo"
–Avance Telediario
–Santa Bárbara
"Episodio nº 206"
–Avance Telediario
–Dibujos animados
"El Correcaminos": Helado y apurado

14,00 Informativos Territoriales
14,55 Conexión con la programación nacional
15,00 Telediario-1
15,30 A mi manera
–Cheers
"Relevo de barman"

17,50 Avance Telediario
17,55 Los mundos de Yupi
18,20 Naturaleza secreta
"Vapor y vida salvaje"

18,50 Pumuky
19,20 Hablando claro
19,50 Katie y Allie
"París, siempre París"

20,20 Informativos Territoriales
20,29 Conexión con la programación nacional
20,30 Telediario-2
21,00 El Tiempo
21,05 El tiempo es oro
Presentación: Constantino Romero

22,10 Jack, el destripador

Un segundo asesinato de las mismas características que el primero provoca la irritación de las gentes de Whitechapel, que quieren linchar a todo sospechoso. El vidente Robert James Lee es avisado por el inspector Abberline para que no hable, ya que ello puede dar pie a que el asesino le ataque; no obstante, es atropellado por un coche con escudo real. Los rumores que se extienden sobre el príncipe preocupan al primer ministro, quien manifiesta la urgencia de encontrar al asesino

23,05 Ciudades perdidas
"De la reina de Saba a las mil y una noches"

00,50 Telediario-3 y Teledeporte
01,00 Ultima sesión
"La bestia con cinco dedos", 1946, 88'
Dirección: Robert Florey
Intérpretes: Victor Francen, Andrea King

02,30 Despedida y cierre

2ª CADENA

7,45 Carta de ajuste
8,00 Con tu cuerpo
8,15 Dibujos animados
Los amigos de Gusiluz.
"No lo dudéis, es magia"

8,30 Cursos de idiomas
9,00 La casa por la ventana
(Repetición)

10,00 Hoy a las 10
11,00 La saga de los Rius
(Ultimo episodio)

12,00 Las doce en punta
13,00 Eurodiario
13,30 Barrio Sésamo
14,00 3 x 4
15,00 Otros pueblos
"La piel de toro"

16,00 Tira de música
16,40 Cristal

Es el día de la boda de Marión y Luis Alfredo. En la noche de bodas Luis Alfredo no demuestra el amor que Marión desea recibir, por lo que ésta le confiesa que leyó en su despacho la carta de Cristina, y le pregunta si es a ella a quien quiere

17,25 Secuencias
"Una historia de Hollywood: Arrancados de los titulares del día"

18,15 Esa clase de gente
19,15 El mirador
19,30 Cerca de las estrellas
Presentación: Matías Prats
20: –Fútbol
Partido amistoso España-Checoslovaquia
En directo desde el estadio Rico Pérez (Alicante)
–Ciclismo
Vuelta Comunidad Valenciana
Resumen
–Via Olímpica:
"Hockey sobre patines"

22,00 Noticias-2
22,30 Corazón
(Rep. en TVE-2: Jueves 22, a las 9)

23,30 Estrenos TV
"Enganchados", 1987
Dirección: Karen Arhtur
Intérpretes: Edward Asner, Raphael Sbarge, James Wilder

01,05 La Noche
"Regreso al futuro"
Modera: Felipe Sahagún

02,15 Despedida y cierre

M.C.D.2022

En Montilla

Una asociación de solteros edita un catálago de solteras

Montilla (Córdoba), EFE.

La "Academia de Venus", formada por solteros de Montilla (Córdoba), ha editado el libro de autor anónimo, "Catálogo de Solteras", en el que aparece una relación de las solteras de esta localidad, informó a Efe el bibliógrafo montillano Manuel Ruiz Luque.

Manuel Ruiz ha señalado que "con esta obra, el autor pretende dar una relación de las solteras montillanas con las que él se hubiera casado, ofreciéndoselas a los solteros de la localidad para que puedan elegir".

El bibliógrafo ha añadido que "además es una relación muy completa de buenos partidos de entre 18 y 60 años, donde aparecen nombres reales y retratos de las casaderas, que han sido realizados por el artista montillano Lorenzo Marqués".

El libro, que se editó el 15 de julio de 1989, aunque no ha sido distribuido hasta ahora, presenta una introducción del autor, que tiene 25 años, en la que declara que aunque es soltero, ha decidido "soportar la parte de castigo que como a todo humano" le corresponde, "en pocas palabras -añade-, he decidido tomar esposa".

Manuel Ruiz ha anunciado también que para julio de este año se editará un segundo tomo, "donde aparecerán mil nuevas solteras y con más detalles, como su DNI y sus números de teléfono".

Habían sido embargadas hace cuatro años

Se subastan las propiedades de Kashogui en Marbella

Marbella (Málaga), (EFE).-El National Comercial Bank of Jedah, de Arabia Saudí, ha ejecutado el embargo de la finca "Al Baraka", antigua residencia del empresario libanés Adnan Kashogui, según informaron a EFE fuentes judiciales.

La subasta se ha ejecutado por un valor de 4.000 millones de pesetas, aunque fuentes inmobiliarias de Marbella cifran en 7.000 millones el valor real de "Al Baraka", vocablo árabe que significa suerte.

La finca había sido embargada hace cuatro años ante la imposibilidad de Kashogui de hacer frente a las hipotacas que gravaban todas sus propiedades en Marbella, de las que eran titulares distintas sociedades mercantiles o instrumentales radicadas en esta localidad costera malagueña y en Panamá.

"Al Baraka", situada a escasos kilómetros del litoral malagueño, en el término municipal de la localidad de Benahavís, tiene una extensión de más de setecientas hectáreas.

Esta propiedad estaba registrada a nombre de las sociedades "Valtor Securities", "Investimar" y "El Coscojal", de las que era único propietario Adnan Kashogui, y estaba hipotecada en 22 millones de dólares (unos 1.600 millones de pesetas).

El verano pasado, tras el impago de sus deudas por parte de Kashogui y a instancias del banco saudí, el Juzgado de Instrucción número tres de Marbella recibió del Juzgado número 34 de Madrid la orden para la notificación, procedimiento y subasta de "El Coscojal" y trece sociedades más participadas mayoritariamente o pertenecientes en su totalidad al empresario libanés.

Adnan Kashogui y su esposa

El National Comercial Bank of Jedah, que asumió las deudas de Kashogui con el Credit Comercial Bank a finales de 1986, solicitó, tras conocer el encarcelamiento del empresario en Suiza y su posterior extradición a EE.UU., la ejecución de la hipoteca llevada a cabo ahora.

Adnan Kashogui fue detenido el 18 de abril de 1989 en Berna (Suiza) por su presunta implicación en negocios fraudulentos con el dictador frilipino Ferdinand Marcos y su relación con el escándalo Irangate.

Posteriormente, fue extraditado a EE.UU., donde tras el pago de una fianza de diez millones doce dólares fue puesto en libertad provisional el 27 de julio de 1989.

Hasta la fecha de la celebración del juicio, el mes que viene el financiero árabe lleva un brazalete electrónico que permite a las autoridades norteamericanas controlar sus movimientos.

Fotogramas de plata 1989

Madrid, (EFE).-

Los actores Victoria Abril, Jorge Sanz, Francisco Rabal y la compañía "La Cubana" y los filmes "El niño de la luna" y "Las amistades peligrosas" han obtenido los premios "Fotogramas de Plata, 1989", que concede anualmente la revista "Fotogramas" y que se entregarán hoy en Madrid.

Victoria Abril ha sido premiada por su trabajo en la película "Si te dicen que caí", de Vicente Aranda; Jorge Sanz por la misma película; Francisco Rabal por su participación en la serie de televisión "Juncal" y la compañía de teatro La Cubana por la obra "Cómeme el coco, negro".

Los premios de la crítica a las mejores películas española y extranjera han recaído en "El niño de la luna", de Agustín Villaronga, y "Las amistades peligrosas", de Stephen Frears, según la votación de 30 críticos de toda España.

Han quedado finalistas en el premio a la mejor actriz, Rafaela Aparicio, Verónica Forqué y Angela Molina; en el de los actores, Manuel Bandera, Antonio Banderas y Juan Echanove; en el de mejor intérprete de televisión, Imanol Arias, Mónica Randall y el "Grupo Tricicle".

En el apartado de la mejor interpretación teatral, han quedado finalistas Ana Belén, Imanol Arias y José Luis Gómez.

En esta edición de los premios se conmemora el 40 aniversario de uno de los galardones más prestigiosos de la cinematografía española. Creados por la revista "Fotogramas" en 1950, este galardón ha premiado a los mejores intérpretes españoles del cine, el teatro, la televisión y la música, de acuerdo con las votaciones de los lectores de la publicación.

De avanzada tecnología

El pabellón de España en la Expo-92 será un palacio andaluz

Madrid, (EFE).-El Pabellón de España, que se construirá para la Exposición Universal de 1992, será un palacio andaluz de arquitectura moderna en el que se mezclarán los elementos de inspiración árabe con la tecnología más avanzada.

El arquitecto y académico de Bellas Artes, Julio Cano Lasso explicó a EFE el proyecto, en cuyos planos trabaja desde el pasado mes de diciembre, desde que fue elegido para crear el pabellón por los responsables de la Expo-92.

El Pabellón de España, según el arquitecto madrileño, se levantará cerca de la Cartuja de Sevilla, ciudad sede de la Exposición, sobre la base de un edificio moderno de fachada racionalista construido en cal y mármol blanco y con una gran cúpula cubierta de cobre.

Su planta partirá de un gran espacio del que arrancarán numerosas estancias a modo de patios árabes, decorados con emparrados, láminas de agua y celosías y en los que se van a combinar, mediante técnicas muy modernas, los juegos de luces con los del sonido de las fuentes y los pájaros.

Los departamentos más relevantes serán el gran salón para actos oficiales y banquetes, con fuerte influencia de los recintos de la Alhambra y Medina Azahara, y la sala de proyecciones techada con una gran cúpula-pantalla en la que se emitirán documentales y películas en tres dimensiones.

Cano Lasso explicó que para ejecutar esta idea se han tenido que hacer gestiones con una empresa cinematográfica francesa, la única que aplica la tecnología de las tres dimensiones, y que será la que realice las películas apropiadas.

Los otros departamentos serán destinados para salas de exhibiciones más pequeñas, bibliotecas, instalaciones administrativas, bares y recintos de recreo, restaurantes y oficinas para comunicación, dotadas con innovadores medios informáticos.

El Pabellón de España, cuyo proyecto terminará el arquitecto el próximo mes de abril, se levantará en una parcela de 10.000 metros cuadrados que se encuentra emplazada junto al lago artificial de la isla de la Cartuja.

El edificio quedará situado al final de la Avenida de Europa, a lo largo de la cual se construirán las sedes representativas de los países europeos, algunos de cuyos proyectos han sido presentados ya ante la comisaría de la Expo y, según Cano Lasso, tienen como denominador común que pretender ser, por su gran modernidad, un "desafío de la inventiva" y de las tendencias más actuales.

M.C.D.2022